盛京時報
晚刊
七月十日發行
發行所 康德新聞社 新京特別市中央通四三
發行所 康德新聞社奉天支社 奉天市大和區加茂町九號

皇帝陛下躬親致祭
禱祝國運祈護萬民
建國神廟元神祭御儀將嚴肅執行

燦爛建國十週年建國神廟祭佳節、本月十五日、在四千萬民衆正襟銘感中到來矣、是日亦即國本奠定詔書渙發紀念日也、前年、皇帝陛下第二次訪日之後、即在帝宮內、御創建建國神廟、御鎮祭、天照大神爲建國元神、同時、渙發詔書、奠定國本惟神之道、闡明日滿一体大義於中外、意義長稱深遠、而建國鴻業、受元神所惠、日就隆盛、茲迎光輝之建國十周年、新興滿洲國面目一新、方今負荷大東亞北邊鎮護重任之際、神駐之帝宮內神域、松青柏翠、彌增森嚴、當意義深遠之佳節十五日清晨、拜聞 皇帝陛下躬親執行建國神廟元神祭御儀、張國務總理以下日滿文武百官、恭謹陪席、橋本祭祀府總裁奉仕、聖駕抵神域、爾時、 皇帝陛下恭至神前、奉奠五彩幣帛、奏上告文、致報本反始之誠悃、併祈念國運隆昌、萬民安寧、禮之、是晨十時十分、在國都南郊之攝廟建國忠靈廟、同樣舉行建國元神祭之儀、日滿顯官、咸行列席、橋本總裁以下、儀修盛儀、當日、四千三百萬全國之民、舉爲表敬虔至情、各官廳會社學校、舉行國本奠定詔書捧讀式、此外、各家各戶咸懸日滿國旗、遙拜神廟、在國都及各地、展開盛大之紀念行事、

十四次國務院會議可決之案件、業已全部通過、預定於最近發表實施、茲記其議案於左、
一、省官制中修正之件
二、黑河省官制中修正之件
三、康德六年勅令第一百十九號任用省長爲特任官之件中修正之件
四、新京特別市官制中修正之件
五、市官制中修正之件
六、縣官制中修正之件
七、旗官制中修正之件
八、首都警察廳官制中修正之件
九、警察局官制中修正之件
十、康德四年勅令第四百十三號關於簡任官吏之待遇及街官吏之件中修正之件
十一、省、縣、及旗、百斯篤防疫所官制中修正之件
十二、關於諸官制中理事官、技正、事務官、技佐、防疫官、視學官、屬官、技士、防疫官佐、及視學之員額之件
十三、特別會計法中修正之件
十四、關於軍給與之委任經理之件
十五、不動産登錄法中修正之件
十六、不動産登錄法施行法中修正之件
十七、不動産登記法中修正之件
十八、工場抵押法中修正之件
十九、船舶登記法中修正之件
二十、不動産登錄稅法中修正之件
廿一、康德七年勅令第一百六十號關於伴隨地籍整理移截大同元年三月一日以前之不動産登記之件中修正之件
廿二、不動産登錄高等審查委員會官制
廿三、不動産登錄地方審查委員會官制
廿四、不動産登錄補償審查委員會官制廢止之件
廿五、地稅法
廿六、地稅法中修正之件
廿七、康德七年勅令第二百四十四號關於對國兵及傷病軍士兵等租稅之減免等之件中修正之件
廿八、康德四年勅令第二百八十八號關於對爲支那事變從國軍或日本國軍者租稅減免等之件中修正之件
諒解事項
一、土建統制強化要綱
二、商工金融合作社改組要綱
三、康德九年度一般會計第二準備金支出之件

要買各樣雜貨請去
奉天浪速通九
三中井百貨店
電話(三)六五一一

畑總司令官視察衢州

謝厚誼敦滿鮮連繫
官民歡送中臧議長就歸途

【京城十日電】欣逢建國十周年、我國政府、爲對迄今朝鮮軍官民所貢獻之好意、表示深甚感謝之意、本月六日入京城之我滿洲國參議府議長臧式毅氏、隨同小磯總督板垣軍司令官及軍官民各方面、致禮辭、亘四日間、終了多忙之日程、九日午後四時三十分、於驛前整列鵠立之大日本婦人會在鄉軍人當年團警防團國民學校兒童在城華僑壯列歡送中官民多數歡送之下、議長偕隨員十一名、共乘望號快車、辭別京城、抵京城驛旣入驛貴賓室、與歡送之小磯總督板垣軍司令官及田中政務總監作最後之別辭、

鮮政足堪効法
臧議長離京城發表談話

【京城十日電】滿洲國參議府臧議長、刻已完成訪京城使命、當九日自京城出發一時、發表離城之辭如左、自前月六日抵京城以來、即於感激中、完成要務、尤以小磯總督板垣軍司令官兩閣下以及官民各位對滿洲國具有眞正理解、誠爲感謝不盡者、當本人參拜朝鮮神宮、訪問陸軍病院、參觀志願兵訓練所、視察仁川港等對於諸般產業狀況、已眞正了解對於朝鮮統治之實績、可供滿洲國効法者勝多、余深向京城官民表示謝意、

參府可決諸案

第十八次參議府會議、已於本月九日午後二時、在參議府會議室舉開、對於第二...

(寺內最高指揮官視察昭南島)

官民協力鑄成偉大功績
克服難關煞費苦心
產業開發第一次五年計劃經過

詳示滿洲產業於世界而曾日本確保萬代之安之滿洲產業開發第一次五年計畫、康德四年以來、亘五年間、克服幾多突發的障碍、以康德八年度、堂堂完了、結偉大的世紀之實、政府於十一日、在軍人會館、於政府首腦並全滿特殊會社等挺身五年計畫之首腦部參集下、報告五年計畫光輝之成果、而多數機關、多數人士、傾瀉情熱、挺身五年計畫遂行途上、或不直接現於表面或由側面著力、苦惱累積、始有今日之成果、努力之議、誠不可忘茲述五年計畫裏面之苦心、

△樹立計畫滿鐵之功績

滿鐵調查部(當時之經濟調查委員會)康德三年初關東軍關係者及滿鐵中堅社員間曾倡導滿鐵建設國內產業之計畫、嗣後遂次確固其案、運、所以同年三月作成計畫原案、委命滿鐵、因此滿鐵以經濟調查委員會爲中心、以聘當優秀產業、交通及科學技術「等各部門」之精銳爲動員、設置永年計畫立案委員會、當時熱情參畫之滿鐵人、坂谷理事及田所、奧村兩經調副委員長、大垣經理部長、瀨戶產業次長、古山產業部交通課長、押川經調幹事(職名當時)其他久保、八木、猪子、山口、佐原、丸澤等等有所努力、其結果同年八月初旬、已將立案告終、更於八月至九月與東京經調出張所協力之下、爲完駿原案與頭腦熱情努力商討、所以十月於湯崗子召開軍、政府、滿鐵歷史的三者合同協議會、試觀今日已成五個年計畫之全貌、然後此三者合同會議復經前後數十回展開活潑論爭遂努合部門決定最後案、當時滿鐵當鐵、煤、液体燃料、車輛、運輸、物資移動、東邊道開發、農畜產、滿鐵資金計畫等爲重點、樹立第一次產業開發計畫之基礎、其後中國事變之勃發又加修正又有大東亞戰爭之起又有幾多之變遷、可是由於滿鐵經調開原案仍然隨側、於滿洲產業建設史增大一頁、

△克服資金困難

資金之問題尤其產業五個年計畫款數中之苦勞、不可不判明優劣、雖講達予定數十億資金可是惡性通貨膨脹一日落入、則五個年計畫遂行上亦不可能也、果以如此曲藝而離業、能否達成計畫不可不考慮、於計畫樹立當時、曾講求日本資本計畫之合理性、故日本對滿投資念上軌道、中國事變勃發、後事變之長期化、歐洲情勢之緊迫化、及大東亞戰爭情勢之變轉開五年計畫之重要性嶄增、故以此情勢爲對處政府金融當局並中銀、興銀等之機管機關、斷然推進第三國資金之導入、而資金計畫之重點、決由日本導入資金與吸收國內資金是也、此國內資金之吸收一面使通貨膨脹抑制有效果、嗣後此金融當局者特別細心注意、給有第一次五個年計畫完成之凱歌、

△完遂計畫苦心 補給

中國事變勃發後克服人的資源之不足而完遂大業之民生部勞務司與勞工協會及各事業体勞務担當者等部分勞務之勞苦甚大、於第一次產業五個年計畫樹立當時誰都知勞働者之獲得困難如何限制入滿勞働者乃當面之問題也、於計畫樹立當時雖低廉之勞働力太多、故關於勞働力一事、絕無有憂慮之必要、此乃滿洲產業特色之一也、中國事變勃發後、自康德七年以來、此勞働狀況大有不同勞働力急激不足對遂行計畫上亦有些障碍、所以康德七年一月於民生部新設勞務司運營勞務行政甚因勞働力需要飛躍的增大有不足之態、又加上歐洲大戰勃發華北自体產業開發之進行受種種複雜之制約、及華北通貨膨脹亦有多少影響、此勞働者之不足、乃因工資、勞需問題、能率之低下、移動率之激增之所致也、滿洲國之勞働界從前僅依存華北始終亦未普及、所以政府於昨年九月制定『勞務新体制確立要綱』而強調勞務問題之重要性、決定今後勞務問題辦理根本方針、其結果解散從來勞工協會使之事業体之國体勞務興國會、設立官民協力勞務新体制要望官民協力順應於現時局下之國策、

△苦心補給生必品

島田生必理事長談=一塊煤一塊鐵縱難少而大量掘出邁進高度國防國家完成之生必會社大任必可致也、遲於播種而於七年十二月二十七日、民生、與農經濟三部所有之共同訓令對於從事於礦山及其他一般之勞働者、所謂均考研產業戰士之生活必需品的特別配給方法矣、然作同日華事變之勃發及國際緊迫化之進展、確保生必物資之必要量與配給愈呈窮窘之趨勢、因恐招徠五年計畫之齟齬、故優先於民需、特關於生必物動計畫、予先決定其逐年之需要量確保必要量、制定配給方法、以重要產業爲重點、俾勞工期配給之圓滑也尤對於勞工服、膠皮水襪子、蒲墊等之配給、傾注主力耳、關於對向農民之物資配給、亦鑑於食糧增產之重要性、首先與經濟、興農兩部、合作社等關係相互提携、調查實態、調查農村之生必配給機構、再行檢討、實行生必品之適正圓滑配給也、須依恃於日本之生必物資於五年計畫之途上、確有想像以上之苦勞、日華事變勃發後、依向緊急戰時物資之重點化、生必物資雖有多少緊迫之傾向、而善應時機迄至今日、已畢開五年計畫遂行之成果者確可謂爲政者及民間關係者之功績也大東亞戰爭勃發以來因是爲相當窮窘、故本社以從來對日之期待轉向中國同時一方關於國內生產、基於政府之『國內輕工業振興要綱』、對於生必雜貨、投有總額五百七十餘萬圓之資金努力積極的增產云、

夾攻良川振旅南下
奪取芝溪頭市直逼某要隘

【浙贛戰線九日電】浙江東南進擊部隊、攻拔麗水東南十八公里的海口市、深入黃山山系、冒大酷熱、在山岳地帶、擊散敗敵、一路南下、八日下午三時、達到麗水東南三十公里戰線、原來左側進擊部隊、八日下午三時、進擊麗水東南三十公里良川東西之線、又右側部隊一部、於同時刻、奪取良川右側之芝溪頭市(麗水東南廿八公里)、主力進出該市西南之艘尖山戰線、各部隊互相呼應、更行南下、今已迫近〇〇要衝四十餘公里矣、

農產豐富民情悠然
婆羅洲島克欽市視察記

【婆羅洲島克欽市九日海軍報道班員電】記者最近與海軍〇〇部隊長、同訪克欽、觀其綠樹高樓風光明媚之全市於空中飄揚日本國旗眞是現出來新生之姿、且全薩拉瓦克已解放英帝國主義之搾取、正邁進建設街道之途、以下就是新生薩拉瓦克姿態一端藉薩拉瓦克王國曾被英人拉甲(王)布爾克以下統治也而記念百年之百年祭曆次實行、而昨年九月二十七日該式典比例年寂寞、薩拉瓦克全土此時已現出寂寞之態、薩拉瓦克宗主英人住宅以克欽爲中心、層層疊壘、於未開而放任之全土無有許多道路只有貪慾之華僑度原住民之生活、今除不逞人種外保護善良之華僑之商權、使前住民之生活儼然不動、而設定食糧統制米、鹽、白糖等之必需食料品亦組成組合單位統制機構、前住民現已成爲完全之東亞人、養成『自己勞動自己食飯』之精神、亦收顯著之成果關于利用無盡藏膠皮、煤、椰子、水銀鑛等豐富資源與住民、建設樂土薩拉瓦克、獻身之日人亦有多數、目下最進步者、就是食糧之大量增產、戰前對于食糧曾由他國輸入許多、生活費亦易貴困窮、今經日方之努力、以自給自足爲目標、樹立增產計畫、爲於荒蕪之土地設立美麗農場以斯曼汗路爲中心已降生一個協農集團、馬來人泰族等迄今未使用近代的農具、今後逐次蒙日本技術指導之恩惠以期完成大農園、甘藷於各農場已完了既定面積之植種、稔成之甘藷、亦陸續現於店舖奕玉蜀黍之植種亦於六月中旬終了、其後即移植糙米至於所有之生育狀況頗呈順利、因此米之移入、即無一時的杜絕與不安之態、乃有斯種評判也、對於食糧戰線、確充溢有莫大希望之光輝耳、即如甘藷、頗呈生產過剩、於今以此爲原料、目下設立酒精製油工場、一方椰子油之製油工場亦有十五處矣、馬來人學校、亦早行開學、再者長期未開學之中國人小學校、於克欽亦有四校將開學矣、克欽市郊外之豪華房屋、收容有七十餘名、即於前薩拉瓦克王國政府具有高官地位之英人、因此彼等、亦藉戲自由至於大事快樂亦許與住民相同、彼等之表情、均特別明朗、其健康亦確保大有可欽之態、概亦有相當之因所致也所謂大事喜悅、即觀苦力行農園之開墾也、曾不用手均揮振鍬告、身浴熱帶之強光、親身種植甘藷及豌豆、皆泌泌快樂也、每越籬垣、見住民通過、均有不可道之精神、吾等說明王道日本軍之正義、住民等亦確信無疑、通過籬垣旁之住民的面孔均不見有不安之態、由此、即可確証日軍之王義及對於彼等所加之恩惠也、亦希吾等之長居於澳洲、均有如斯相同之運命也、吾等於今、雖親手作副食物而痛覺快樂云、

破白楊淀敵兵

【石門九日電】日本軍基於敵第十分區司令部、潛入河北省中部白楊淀南方、企圖遮斷鐵道情報、遂急遽出動、即於張陣村郎村(均於白楊淀西南)捕捉約有五百之敵、兼予有遺棄死体二六八捕虜四十三名之打擊、後告潰走矣、又與此戰鬥、勇戰之宇垣成大將之令郎一雄見習士官、腿部受敵彈之射擊、負有重傷云、

促物心兩面建設復興中國
訓練新民推進聖戰
新國民運動促進委員決定要綱

【南京九日電】國民政府、爲對處大東亞戰爭勃發後新局面、促進物心兩面建設、擬達成中國復興保衛東亞之重要使命、本年伊始、汪主席提倡移於實踐之新國民運動、隨同友邦日本赫赫勝利及東亞新秩序建設進展、愈益增加重要性、是以國民政府更謀該運動積極的進展、日前在行政院設置新國民運動促進委員會、考究其實施方策中、近已決定大綱、故汪主席在九日中央政治委員會議、提議決定實施大綱後、同日以『決議文』之形式公表之、對於全國民要請積極的推進方策曰、『須盡最大之努力、對於國家及東亞、實所負使命完遂成功』、而該運動之新展開、置其重點於確立青年團與同志團全國的組織、由精神物質兩方面、實施訓練、邁進達成東亞新秩序建設一翼之中國使命、與東亞聯盟運動、處於表裡一体之關係、而國府對於革新國民運動大規模的展開、積極的進展、頗堪期待茲誌決議文如左、

△決議文

本年正月、鑑於東亞新秩序建設、不許稍緩、就中、協力大東亞戰爭、尤爲當前急務、遂發起新國民運動、以團結民衆、使受共同組織訓練、集中意志、充實國力、同時進行精神建設與物質建設兩者、俾以負担中華復興東亞保衛之偉大使命、去年二月、發起東亞聯盟中國總會、而聯盟形式、周獨布之綱要、由物心兩面對待諸檢討、雖然、聯盟精神實根據於中日基本關係條約及中日滿三國共同宣言、結成東亞軸心、以擔當東亞新秩序建設、國府大亞細亞主義之偉業、將見諸實現、

△與東亞聯盟之關係

一、此兩運動、一置重於國內之核心、一置重於國外之一致團結、頗均據於同一出發點、以達同一之目標、故新國民運動、實東亞聯盟運動具体的國內革新運動、無待言矣、

一、茲國民政府爲謀積極的進展新國民運動、日前在行政院設置新國民運動促進委員會、基於本年元旦所發布之綱要、由物心兩方面對於全國國民、實施訓練、並普遍設立全國青年團及童子軍、以訓練之機構、中央及各地方機關、須深体此趣旨、緊密連絡、積極的整備、以及謀振興、國民全体、齊盡其最大之努力、完遂對於國家對於東亞所負之使命、積極的推進此兩運動、以期遂行、

中華民國三十一年七月九日 汪兆銘

林部長放送
中泰國交

【南京九日電】在東亞保衛記念日林柏生宣傳部長八日午前十時二十五分『對中泰國交應有之認識』的題目下大要有如左之放送、

今回泰國政府承認我國民政府正式承認當此共存保衛記念日東亞外交史上加上了光輝一頁、是値得慶幸的事情我們對泰國政府國民表示熱誠敬意、同時對其次的三點願意共同分担

一、今回泰國承認國民政府是表示政府還都以來實行的和平反共建國政策得友邦諸國深甚的贊同

二、當今回中泰國交正常化由友邦日本的斡旋是中國政府及國民感謝不置的、中泰兩國具同有二千年長的歷史到今才得正式結成國交双方都是基於大東亞的見地不祇拘泥於兩國間的問題、這是大的原因、現今東亞諸民族在共存共榮原則下且在大東亞戰爭內得到國交開始之機今次更加一層基於此原則提携合作爲兩國福祉而努力、

三、泰國從來介在英佛兩國間、由朝野一致的協力保持着獨立今後大東亞戰勃發致然參加爲東亞保衛起見昨年來脫去英美之脅威東亞各民族同得爲新秩序建設努力在今後世界動亂裡爲英美走狗、是犧牲國家招受敗之的結果、反之自覺東亞之責任協力大東亞戰的完遂、爲東亞的同志得到前途的光明、在此僅祝泰國進隆盛、同時希望兩國及國民不斷的努力、向東亞民族永遠之團結而邁進實所切盼、

△開發進展之住宅困難

山田房產理事長談=住宅政策與國家之開發計畫及國民之社會生活均有緊密之關係也、如生活本據住宅不安定、即不得期國民生活及文化之向上耳、住宅政策乃爲國家重要社會政策之一、故時時爲注意之事也、而與產業開發計畫之劃期的進展、同時受有人口增加之影響、俄然發起住宅難之問題、益呈深刻化、遂基於政府命令、樹立住宅計畫、因有五倍以上之追加現勢兼與物動生有差異、遂變更幾許設計、形成爲難、故實施工作亦遲滯弗進、由是於經濟事情、遂有急激之變動、於是建築資材欠缺圓滑、康德八年爲此之緩和策、公布住宅緩和應急對策令、雖開始各都市之委託建築、而依然困難弗能緩和、自既設住宅屢把營業之非難、所謂建設者側、亦進退維谷、難以爲情、總之須力籌善策盡力從事也、

東洋聯合軍事巨頭
似將聯袂下台
老羅對各國使臣牛衣對泣

【里斯本八日電】據華盛頓來電稱、羅斯福大總統、八日於白宮、舉開太平洋軍事會議於英國公使巴特拉(哈理法克斯大使歸英中)與新西蘭公使拿修重慶外交部長宋子文以下、發表東亞及西亞之戰況及遂行其機協議、華盛頓消息方面、說爲期作戰統一、最近痛切論及反樞軸聯合軍總司令官任命之必要、八日之會議亦提出云云一方美國參謀總長馬夏爾將軍、菲島敗將現西南太平洋反樞軸軍總司令官馬哥薩氏、美國聯合艦隊總司令官前維也納駐在大使李提督、亦有下馬評、此外太平洋軍事會議席上似特以埃及之美英聯合軍之敗戰爲問題、會議後英國代表巴特拉、謂爲『該方面之運命於埃及內無何題色』事態之重大性、關於第二戰線之如何結成、美英軍事首腦部間、似頗行研究而在華盛頓之美英合同參謀本部英國代表班茲氏將於八日言明對歐羅巴大陸之遠征、爲期尚早云、

晚刊四大張

公告
於康德八年四月三十日前在商工公會登錄之糖菓、(糖漬在內)餅乾、燒餅(油條、麻花在內)各業者之中、此次由奉天市之指定遺漏者、限於康德九年七月三十日攜帶登錄證到本組合提示是荷
康德九年七月十一日
奉天市瀋陽區一心街三段七六協和會館內
奉天市糖菓業統制組合

從事員募集
一、看護婦一名 持有免許証之三十五歲以內者
一、事務員一名 國高卒業之男子二十歲至三十歲者
一、看護婦見習生 若干名 優級學校卒業以上十六歲至二十歲止之未婚女子(見習期間給與津貼)
一、夫役若干名 十八歲至三十歲之身体強壯男子
右希望者於本月十五日以前親筆履歷書一份及二寸免冠照片一枚提出於本會館人事系可也
奉天直隸會館輕費救療所

致和山房啓事
遼陽市致和山房前部股東及經理人岳金山等全部退出讓渡與姜國璋名下爲業今後對於該號往來存欠均由姜某負責辦理以清界限特此聲明
股東代表人 姜國璋
經理人 姜宗學 啓

退股出號聲明
敝號奉天市大南門外四段六九號三福機械工作所原有各股合資開設鐵工營業內有於成文近因意見不投發生障碍自願將股本身份一概退出刻下已經結清由此而後脫離關係恐生其他事故謹此登報聲明
三福機械工作所 執事人傅振儒啓

離號啓事
啓者敝號股東郭紹平自開市担當外交事務自本年七月二日將股份退出由離號日起該在本市或外埠再有經手一切事務新新印刷局概不負責特此登報聲明
錦州市阜康街二八〇號
新新印刷局
經理 趙壽臣啓

歇業出兌聲明
敝人李心泉經營全義鐵工廠三十來年今不欲前圖已於康德九年六月二十七日實行歇業除將本廠人員全數解僱外復將機械工具等出兌與同聚隆名下立有契約重新開設全義鐵工廠陞記此後該工廠對外交往事宜概與敝人毫無關係誠恐不明眞象特此登報聲明
奉天市小北街一段二七〇號
全義鐵工廠李心泉謹啓

啓事
啓者敝號茲於康德九年七月九日午前二時許不愼綠人由後窗玻璃搗窟窿一個窗戶打開鑽入屋內賬櫃開所存六元伍角盡數拿去並將廣慶和與記圖章一枚鐵清源名戳二枚雷錦雲名戳一枚雷秀林名戳一枚王文華名戳一枚劉旭珍名戳一枚遺雲志名戳一枚均抛棄紛架子後邊及窗去駝色毛衣上身一件白其布對襟小布衫一件白其布褲一件藍其布新包青胡綢褲一件除此之外并狀皮一個除此報告小西變察署向陽派出所嗣後恐對於敝號圖章等有發生假造僞造行使等情特此登報聲明圖章等作廢如發現僞造等情概作無効
敝號廣慶和與記啓
康德九年七月九日

宅地出售
茲有奉天市內宅地兩段一爲十畝有奇一爲六畝雖築工廠或住宅均極適宜價出售茲委託奉天市小西街五段九一號二戶趙宅爲代理有願購買者請即往接洽可也

聲明作廢
康德九年六月間遺失膠皮圓形公益西商號圖章聲明作廢聲明人奉天市大和區康泰街四段十三號
公益西啓

初生中雛近期大分讓
發育迅速死亡率少的育雛黃金期!!
年產三百卵以上的萊光亨
撫順城內東三胡同四八號
競農養鷄場
出賣雞用飼料藥品書籍等價目表函索附郵票六分即寄

公認
留日教師滿洲首創學費低廉寄宿完備隨時入學額滿截止
奉天大國光女子洋裁學院
科別 本科一年(洋裁等) 夜班半年(日語算術洋裁各班)
瀋陽區一心街六段一六號
(洋裁升學各科目) 速成半年

聘請中等教師
出身 限大學專門高師(有中等教諭免許者担任)
滿語(日語限滿系人)商業簿記史地珠算
月俸九拾圓至一百二十圓(但以經驗酌給)
待遇 有希望者務於七月十七八兩天親自來校並提出履歷書
奉天市小南街一段五十二號
盛京商業學校啓

哲理應用紅酸療法函授
漢譯簡章免費寄去
△紅酸療法日本全國無業公認之世界的新發見
△藥力無効諸種慢性痼疾均能在短期間治癒
△中風偏息神經痛肺患性病禿頭痔瘡患者甚多
△一看教授書任何人實驗滿療入學者實驗證明
△特典 入學後以解剖學圖療用器具紅療入學同時贈呈
指導開業證明免費 日本大分縣香西郡地町
高尚有利新職業
公認 紅療哲學館

南市場
商埠大舞臺
梅派青衣花衫 譚派正宗老生
言慧珠 王琴生
先期售票
譚世英 閻世喜 李世琦 貫盛吉 周維峻 趙炳嘯 朱桂芳 宋繼亭 郝效蓮 宋遇春
對號入座
全部 貂蟬
十一日晚出演 虎牢關 鳳儀亭 刺董卓 花鐵代銅錢

五斗居 胡同
金城 有聲電影院
十一日 十二日 十三日
滑稽巨片 魔神武俠
孫悟空
東寶公司出品
下期 注意佳片

勸業商場內
光明 電影院
電(四)二一八八
今年最新出品 社會愛情佳片
下集 惱人春色
白雲 周璇 主演
十日 十一日 十二日 十三日
兒女英雄傳

北市場
雲閣 電影院
電(二)五三五九
四日起至十一日止 金星公司時裝哀艷巨片 張恨水原著
秦淮世家
周曼華 主演
掌上珠

大西關五斗居
天光 電影院
電(二)三二七八
十一日 十二日 十三日 藝華公司偉大名片
王寶釧
張翠紅 主演
注意半價券有効
下期 琵琶記

小西關電車路
亞洲 電影院
電(二)三七九一
四五六七八九十十一日
金星公司出品 社會哀艷佳片
秦淮世家
周曼華主演
下期 隱身女俠

城內中街路南
光陸 CAPITOL THEATRE
電(四)三六三三
大成影片公司哀鉅片 全劇根據包天笑先生小說改編
上集 梅花落
下集廿五日仍在本院放映
王熙春 黃河 屠光啓 主演
注意 演出十日起至十七日止 七日開演
下期 珍珠衫

國際劇場
今天 貢獻 上海 新片
七月十日 公演十一日 十二日 十三日 十四日 十五日 十六日 十七日
上集 海花落
大成影業公司出品 有聲社會哀情巨片
王熙春 主演
加演 滿映新聞 優待券末日有效
下期 特別預告 大力士江寬餘領銜 光明技術團

由於浙贛線的慘敗 渝軍窮相畢露無遺

【浙贛戰線九日電】制壓浙江、江西兩省的中樞部、由今次作戰暴露的抗戰重慶軍的實相如何呢？在攻下衢州會戰成爲捕虜的敵中央直系軍將校等、告白了重慶軍、赤裸裸態勢、在兵士中小學校畢業者有百分之十五、三分之二是不通字的、年齡大部是二十七八歲、本格中等、在全軍中、比較是整齊的份子、招受服職氣分、第一生活困苦如將校用夏服事變前是三元五角、現今是百六十元、正暴騰了四十五倍、而俸給方面、以大尉爲例、下士官俸給加上五十元津貼、僅漸增至九十元、因此生活困難、繼續敗戰、訓練是徒徒利害了、近來由朝四時半起、至夜八時止、十六時間勤務、上級幹部非常橫暴、兵一名給二元的食糧補助金、但得不到一文、又機關槍中隊定員爲百六十名、實數不滿百名、六十名分的俸給、收入彼等的衣袋裡去了、兵隊大部分經過軍隊生活三年以上、流轉到各地、行軍是很病苦的、對他鄉民衆的冷淡、感到悲觀、不能往鄉里通信、大部分人得懷鄉病、三年前絕對的對蔣介石的信賴、也動搖了、浙贛作戰的將來、美空軍說來三大隊、可是飛來的一部是日本飛機、日本軍把在衢州城外包圍殲滅的戰略、究竟往那兒去了呢？看到這樣言動的不一致必須信賴的說法、大概是錯誤吧、衢州飛行場、也是由貴重田地毀造、費掉了五年時日的莫大勞力、時所作成的、自己的飛機一架還沒有來、自己又把他埋掉而逃去、這未免太不合人情了、

預防傳染病 國婦會舉開講演電影大會

與國民健康週間五日爲呼應之國防婦人會奉天市支部、亦於十日午前九時、假國際劇場、召開講演及電影大會先由全員向日滿兩國旗敬禮、次由初生衛生處長、民生廳技正諸秋濤氏分別致辭、又說明傳染病之蔓延狀態、及其對策處置方法、且由市立傳染病醫師王金成氏、以夏季傳染病預防法爲題、實行簡易之講演、以期大衆對預防法徹底、次由國婦理事申董貫琳氏講演之後、於是公開上演電影、場內入員大有人滿之患、於此熱烈盛況中、至午后零時散會、又於同日午后一時、日系在紀念會館開催同樣之大會云、（圖即會場）

東亞競技預選大會 定於本月下旬舉行 各地選手正猛烈練習中

爲慶祝建國十周年之輝煌歷史盛典、體聯已決定於八月八日起、亘四日間、在國都新京舉開東亞競技大會、日本、中國、及泰國、代表選手、均將遠來參加、我國代表選手最後預選的第十一次全國體育大會、兼東亞競技大會選手預大會、已定於本月廿四、五、六三日間、在新京綜合運動場舉開、目下全國各省市代表選手、均已向中央體聯報名參加、積極猛烈練習、準備獲得全國代表選手權之榮譽、參加東亞競技大會各地方選手團、均定於二十三日抵京云、

昭南島 南方的寫生 宮本三郎 （2） 復活的馬來劇

和平的潮風、吹拂到昭南島、無非是勸善懲惡之劇吧、演員裡朋友、所愉快的馬來劇、已經復活於舞台上了、舞台上扮演着古典劇「月之光」、該多麼富有詩國的情調、遠方的人、雖然不明白他們的話、但是劇情並不難解、也有良民、有王子、有漁夫、那漁夫的打扮、頗近於我國漁村風俗、我想起故鄉來、故鄉呵、應也有着這種情趣吧、（圖：馬來劇的扮裝）

庶務科長會議 協議農村事項

省下庶務科長會議最終日在緊張裡、午前八時半開會午前中協議如次事項正午暫告休憩

▲警務廳指示事項

一、關於時局下警察行政之件

一、警察行政與一般行政之關聯、

▲建設廳關係

一、土木行政之現況並對策

奉天日語學院 實施勤勞作業

奉天日語學院、創立於建國當時、迄今十載、聲譽藉著、該院長佐藤龍男氏、爲謀日滿文教之交流、使一德一心之協和精神、日臻緊密、對該院之語學教育部門、不遺餘力、時加改革、以達成新體制下之報國赤誠、茲當非常時局下、爲喚起一般學生愛勞精神、完成倫後國民勤勞奉仕運動起見、以學生五百餘名、編成勤勞奉仕隊五隊、由佐藤氏指導下、各教師引率、自本月九日起、至十七日止、亘九日間、分別大南街全部、實施街巷清掃、每日午前五時開始勤勞作業、午后六時休息云、

下季語學檢定事項 已由檢定委員會擬定

民生部語學檢定委員會、對於本年度語學檢定事務、已經進行至一個階段、本年度後半年行事、經由該會之協議、已擬定行事如左、

八月十日、第一次試驗及格發表、

八月十二日、第三回委員會、

九月十日、第二次語學試驗、全滿實施、

九月二十五日、第四回委員會、

九月三十日、第二次試驗及格者發表、

十一月一日、證書整理登錄、

十二月一日、證書發送、

語學檢定參加者 較昨年激增

我國政府、爲期國民之語學向上、例年均有語學檢定之舉、參加試驗者、亦有與年俱增之勢、本年度參加語學試驗者、竟達四萬六千二百一十四名、與康德八年度比較、增加有六千四百零二人之多、此足徵一般國民對於語學之熱心、茲將本年度參加各種及各等語學考試者之人數誌左、

△滿語＝特等五十三名、一等三百五十八名、二等、一千五百八十三名、三等七千四百一十一名、

△日語＝特等、二百二十四名、一等、一千五百六十八名、二等六千六百七十八名、三等、二萬七千六百三十二名、

△俄語＝特等、十一名、一等、四十五名、二等一百六十七名、三等四百二十六名、

△蒙語＝特等無、一等三名、二等十五名、三等四十四名、

戲劇大王梅蘭芳 由香港飛抵南京

【上海專電】中國戲劇大王梅蘭芳、不僅是中國的藝術家、而且也是世界所注視的戲學博士如今、已回到上海來了、據當地申報的消息、梅蘭芳自從事變以來、一時離開了戲壇、避難香港、靜視事變推移、而以日軍進駐香港爲契機、已經明白了去就和歸趨、決意的和抗日陣營絕緣、於九日下午四時、乘飛行機、由廣東來寧、以隱退不出之名優而大名讓被的梅大王、歸還和平地上海、殊予全中國以大衝動、（圖即梅氏）

克服困難冒暑行軍 築瀨部隊實施猛訓練

【通化】逢於中國事變五周年記念日而酷熱演習行軍中之築瀨部隊、於七日午前八時、自興京街出發、回想事變勃發、馳驅於華北曠野之日、桒介於蜿蜒百二公里之山間隘路、渡河涉川、克服熱苦、而勇猛行進、行軍間之自衛戰鬥教練、力行五年前之兵站輸送、乃再現昔日所有之攻防戰也、午後八時、於渾江河畔通化河岸展開掃蕩戰、赤黑被光明臨之兵士無意中吐露『意思所在者即無不可能』之管講此乃瀛示前進鐵軍部隊兵士、之日常座右銘也、於入隊前（本年三月）不知軍隊爲何及不能操日語之初年兵、彼等於日本語之體得號令下、敢鬥精神、均以全身努命而精進、吾等思及此種態勢、隨不禁欽佩之至、諸耦於事變五年下、新驗七十餘次之實戰之築瀨鐵軍部隊等勇士、確對英靈有莫大之貢獻也、

國債行市

國債名	每一百圓（包括經過利息）	
第一次四厘公債	九七、七五	九八、三〇
第二次 〃	九七、五〇	九八、一一
第三次 〃	九七、三〇	九七、七三
第五次 〃	九六、八〇	九七、三三
第六次 〃	九六、六〇	九六、八二
第九次 〃	九六、三〇	九六、一一
第十次 〃	九六、三〇	九八、一一
第十一次 〃	九六、三〇	九七、七六
第十二次 〃	九六、三〇	九七、六九
第十三次 〃	九六、三〇	九六、六八
第十四次 〃	九六、三〇	九六、七六
第十五次 〃	九六、三〇	九六、五一
第十六次 〃	九六、〇一	九六、八六
第十七次 〃	九六、〇一	九六、八三
第十八次 〃	九六、一〇	九六、八三
第十九次 〃	九六、〇〇	九六、八三
第二十次 〃	九六、〇〇	九六、一三

股票行市

場況 市場明朗化、致一般對於將來、頗抱樂觀、諸股在開行時、均形昂騰、新東股開行時一四〇圓三角、其後低降至一三九圓六角、鐘紡股開行時一六〇圓四角、其後低降至一五九圓七角、新鐘股開行時一〇七圓、其後低降一〇六圓六角、新船股開行時九九圓五角、其後低降至九九圓、主力股未能一氣

奉天滿取（前場） 淡過大關門、買方獲利、行情於低跌中下市、

	開盤	收盤	大價	小價
滿取	[illegible]	[illegible]	[illegible]	[illegible]
新東	[illegible]	[illegible]	[illegible]	[illegible]
鐘紡	[illegible]	[illegible]	[illegible]	[illegible]
新鐘	[illegible]	[illegible]	[illegible]	[illegible]
滿業	[illegible]	[illegible]	[illegible]	[illegible]
全新	—	[illegible]	[illegible]	[illegible]
滿鐵	[illegible]	[illegible]	[illegible]	[illegible]
全新	[illegible]	[illegible]	[illegible]	[illegible]
營口紡	[illegible]	[illegible]	[illegible]	[illegible]
烟草	[illegible]	[illegible]	[illegible]	[illegible]
滿東烟	[illegible]	[illegible]	[illegible]	[illegible]
滿烟	[illegible]	[illegible]	[illegible]	[illegible]
電業	[illegible]	[illegible]	[illegible]	[illegible]
全新	[illegible]	[illegible]	[illegible]	[illegible]
新銀	[illegible]	—	[illegible]	[illegible]
新商船	[illegible]	[illegible]	[illegible]	[illegible]
五品	[illegible]	[illegible]	[illegible]	[illegible]
窯材	[illegible]	[illegible]	[illegible]	[illegible]
南滿新	—	[illegible]	[illegible]	[illegible]
大興新	—	—	—	—
電電	[illegible]	[illegible]	[illegible]	[illegible]
全乙	[illegible]	[illegible]	[illegible]	[illegible]
全新	[illegible]	[illegible]	[illegible]	[illegible]
朝取新	—	—	—	—
特產工	[illegible]	[illegible]	[illegible]	[illegible]
滿土地	[illegible]	[illegible]	[illegible]	[illegible]
新撫	[illegible]	[illegible]	[illegible]	[illegible]
滿毛織	[illegible]	[illegible]	[illegible]	[illegible]
全新	[illegible]	[illegible]	[illegible]	[illegible]
大機	[illegible]	[illegible]	[illegible]	[illegible]
全新	[illegible]	[illegible]	[illegible]	[illegible]
新工廠	[illegible]	[illegible]	[illegible]	[illegible]
滿化	[illegible]	[illegible]	[illegible]	[illegible]
土木	[illegible]	[illegible]	[illegible]	[illegible]
東拓	—	[illegible]	—	[illegible]
瓦斯	—	—	—	—
日曹	—	[illegible]	[illegible]	[illegible]

安東市況（前場）

	開盤	收盤	大價	小價
滿取	[illegible]	[illegible]	—	—
滿業	—	[illegible]	—	—
新東	[illegible]	[illegible]	—	—
朝新	[illegible]	—	—	—
新鐘	[illegible]	[illegible]	—	—
滿鐵	—	—	—	—
電業	[illegible]	—	—	—
口紡	[illegible]	—	—	—

哈爾濱市況（前場）

	開盤	收盤	大價	小價
滿取	[illegible]	—	—	—
新東	[illegible]	—	—	—
滿業	[illegible]	—	—	—
新鐘	[illegible]	—	—	—
滿鐵	[illegible]	—	—	—
全新	[illegible]	—	—	—
電業	[illegible]	—	—	—
同新	[illegible]	—	—	—
營紡	[illegible]	—	—	—
烟草	[illegible]	—	—	—
滿東烟	[illegible]	—	—	—
滿鐵	[illegible]	—	—	—

大連市況（前場）

	開盤	收盤	大價	小價
五品	[illegible]	[illegible]	—	—
滿取	[illegible]	[illegible]	—	—
大新	[illegible]	[illegible]	—	—
新東	[illegible]	[illegible]	—	—
鐘紡	[illegible]	[illegible]	—	—
新鐘	[illegible]	[illegible]	—	—
郵航	[illegible]	[illegible]	—	—
全新	[illegible]	[illegible]	—	—
商船	[illegible]	[illegible]	—	—
帝人新	[illegible]	—	—	—
日曹	[illegible]	[illegible]	—	—
日石	[illegible]	[illegible]	—	—
鋼管	[illegible]	[illegible]	—	—
滿業	[illegible]	[illegible]	—	—
滿鐵	[illegible]	[illegible]	—	—
同新	[illegible]	—	—	—
大機	[illegible]	—	—	—
同新	[illegible]	—	—	—
電業	[illegible]	—	—	—
全新	—	—	—	—
瓦斯	—	—	—	—
滿化	—	—	—	—
土木	—	—	—	—

東京短期（前場）

	開盤	收盤	大價	小價
新東	[illegible]	[illegible]	[illegible]	[illegible]
郵船	[illegible]	[illegible]	[illegible]	[illegible]
全新	[illegible]	[illegible]	[illegible]	[illegible]
鐘紡	[illegible]	[illegible]	[illegible]	[illegible]
新鐘	[illegible]	[illegible]	[illegible]	[illegible]
帝人新	[illegible]	[illegible]	[illegible]	[illegible]
大新	[illegible]	[illegible]	[illegible]	[illegible]
滿鐵	[illegible]	[illegible]	[illegible]	[illegible]
日石	[illegible]	[illegible]	[illegible]	[illegible]
滿鐵	[illegible]	[illegible]	[illegible]	[illegible]
重工	[illegible]	[illegible]	[illegible]	[illegible]
日曹	[illegible]	[illegible]	[illegible]	[illegible]
水產	[illegible]	[illegible]	[illegible]	[illegible]
滿藥	[illegible]	[illegible]	[illegible]	[illegible]

（收盤時間〇時五六分）

肺病 咳嗽·盜汗·咯血的情形

患肺病之後最感受痛苦的。即是咳嗽。本症的咳嗽。有一種現象即發作時。咳出力氣甚爲微弱。並且連續不止。此種頻發的咳與連續的咳。乃爲肺結核的特徵。若是咳痰的日子漸多。病狀亦即隨之進步。可是初起時多爲乾咳。沒有一點痰出口。迨經相當時日。乃有白粘的痰。每天早晨起來。所吐的痰。比較晚間或睡眠時爲多。同時胸部或更有些疼痛。此乃因咳嗽的次數增加。自然引起的。至若胸部感覺疼痛。決非肺部病態變化的表示。因爲肺部並無知覺神經。故肺的自身。不能有所任何感覺。此種胸痛。大概爲筋肉痛。或肋膜炎的原因。

咳嗽的時間久了。早晚發燒即現出盜汗的情形。此種症狀。亦爲肺結核之一。現代的醫學家。僉謂此係結核毒素的中毒症狀。在病勢進行途中。往往發生此類現象。患病的人。感覺有盜汗時。精神甚爲疲勞。體力消耗速臉上一大瘦弱。可是經過醫生診治之後。這種盜汗。也就容易消散。

最後談到咯血。亦名肺出血。實爲一般患肺病的所最恐怖的病狀。咯血。有一天一次的。有三五天一次的。有一兩月一次的。病人觀此情狀自己即陷於憂鬱境況中。抱極度的悲哀。給與病勢前進的機會。以致成爲不治之症不知凡幾殊不知早期咯血非但並不可怕。因之更可與病人一個嚴重警告。使其速加注意。絕對休養或與以有效的治療。

現在中外醫學家。論其肺結核的治療法。或以提高營養及行大自然的療法。爲最理想的方策。對於病人住所務當注意其氣候。溫度以及四週環境的安靜。談到醫術治療。如光線療法。日光浴。胸廓整形術人工氣胸術。其中以人工氣胸術。施行既易。收效尤大。誠爲結核症最適宜的療法。

關於治療肺結核的特效藥物究以何種爲適當。這個問題今日尚未解決。至若黃金之經應用於注射。由來已久。然而新之注射體內以後。又作何分解。與有何種把握。普通一般研究醫學的人。都不能十分明瞭。此不獨爲中國醫家的遺憾。且值科學昌明時代。東西洋各國醫學家對於此種問題。亦不能迎刃而解。但綏以相當時間。終久或有發明之一日耳。

家庭

血族不宜結婚 澄

我們只知道血族不應該結婚（凡與父母或祖父母有血統關係者。均爲血族）。但是並不知道血族究竟爲什麼不能結婚的理由。據一般人的考察和經驗。關於血族不宜結婚的弊害。約可分成下列兩項。

（Ⅰ）關於生理方面之害——我們人類血族之間。身體無論怎樣的完美。但是難免有一兩點缺陷。假如以缺陷的體質爲配偶。而與同一缺陷的結合。他的結果。必定造成。不妊及流產等病。即幸而能夠生育。所生育。的兒童往往有虛弱畸形。神經病。痴聾。聾啞。育目等症。如果與異姓的人結婚。則此弱彼強。彼缺而此有。體質既然不一。則缺陷亦少。互相調和起來。必能達到理想之完善。這是生理上的自然現象。我們不能否認的。

（2）關於子孫方面之害——丹麥爲血族結婚最盛的國家。經實地調查之結果。三百二十九個小兒中。必有三十人爲聾啞症。而波典調查。猶太人血族結婚者。則凡百人中必有二十八人爲聾啞症。又據米莉健調查。凡四十七對血族結婚的夫婦。必生二十七聾啞之兒童。近年來日本金杉博士。對於血族結婚。亦有精密的統計。其表如下。

（A）東京盲啞學校盲啞學生。總計二百二十六人。其中的血族結婚而生者五十人。

（B）東京耳鼻咽喉科病院。患聾啞者總計一百八十四人。其中血族結婚者三十人。綜觀上面所述幾項則血族結婚的害處。不但對於個人的生理有害處。且能貽害子孫。可惜世人時有藉口親族爲婚。感情容易融洽。幼相聯習。氣質較同。遂去貿然結合者。今後深望選擇婚姻者愼之戒之。

窗簾紗洗濯法

涼爽的窗簾紗。如果髒了的時候。會覺得悶熱。所以趕快的取下來。折成四疊或六疊。做成與啤酒瓶子一般長。捲在瓶上。再用白線圍上三匝。放入肥皂水中。輕輕洗。不曾伸長或破裂。然後取下白線。輕輕揉洗。到沒有污點。再漂白就可以了。（然）

小常識

▲戳回復法＝戳使用過久容易被色油所污。字跡因之而看不清楚。可用我們使用舊的廢牙刷。沾水刷之。則必反覆如初。

▲火柴盒回復法＝火柴盒不等火柴使完。劃火的地方。就不好使了。也可用牙刷沾水。輕輕刷之。乾後雖不能完全好使。但也能劃着。（雲松）

襪子穿用處理法

一個人的生活中。無論在任何方面都應當以勤儉做爲根本。勤儉不但是人人稱讚的美德。在力行勤儉人的本身說來也能在不知不覺中蒙到很大的利益我們看到一個勤儉的人與家業。但是絕對看不見一個奢侈浮華的人物。能立業興家的。就是蕭蕭一部祖留的遺產。可以暫時自己維持。結果只有趨於破滅。現在物價高漲若不節儉很難收應付裕如。現在把處理襪子的方法介紹在下面。也可以算是節儉中的一助吧。

襪子和鞋不一樣。鞋是稍大稍小都不合適。可是襪子大體都是分着幾種大小的號碼稍大也行。稍小也可以將就我們在購買襪子的時候。有時便買的按自己的腳稍小。這時穿了以後。足部血脈的流通。便受到束縛。血流不暢。並且由於足大襪小。纖紋容易變成稀薄。所以稍微經磨擦便很容易發生破綻。既然對健康有害。又不經濟。那麼買的時候。最好是挑選比自己腳大一點的才好。

襪子買到了以後。普通都是拿起便穿。但是有一部分老人或鄉下人。有的是穿布襪也有買線襪的。他們穿以前大約都要用布先摀一層底。這種方法乃是能使襪子經久耐用的。都市的人看了這個固有的便穿之以輕視的一笑。其實這個方法正可以學一學買來新襪補上一個布底再穿這並不是什麼可笑的事情。凡是我們買一件用的東西。都希望能用的日子多些。如兩隻襪子質料相同。而由兩個人分着買去。那麼甲也許穿許多日子還是完整乙也許沒穿幾天便已經壞了不能再用。這並不是因爲甲的堅固。乙的不堅固。實在是兩者處理的方法不同。若想保持襪子的長久壽命必須隨時注意修理。

夏季衛生 魚類新陳鑑別法

廚房裡的食品。不能都是自己家裡出產一般由市場買來的。往往含有毒質的。就含魚肉若是腐壞了。多有發生一種肉毒者。很有危險。是最應當嚴加挑選才好。選擇的方法是先看它的眼睛。新鮮的眼珠光明潤澤。眼孔也豐滿。若是枯濁陷下的。那就是陳的了。其次再看它的兩腮。紅潤有血色是新鮮的。暗紅色就是陳的了。次再逆批其鱗。不易脫落的是新。容易脫落的是陳的。再看它的顏色。唇吻紅潤。鱗光輝耀的是新魚。鈍色沒有生氣是陳的。至於肉質。新鮮的彈力很強。陳舊的柔軟。用手指按它。痕跡還許久不起來的。是要腐臭的。都是先由腹部發現。買魚的時候。先聞聞它腹的。有沒有臭味。也是很好的法子。尤其是現在大氣炎熱。選擇魚類更應特別注意。

秦淮世家觀後 銀海

夏天看電影是很夠享受。影院裏就和蒸籠一樣的熱。影迷是爲了鑑賞文化藝術。那也就講不得熱啦。

『秦淮世家』是部暢世故劇的悲故事。原著張恨水。由范烟橋編劇。導演是成熟老手張石川擔當。又有初任助導舒適的努力。演員的陣容都很充實。劇中人的個性主要的提說一二。

唐小春（周曼華）是秦淮河畔的名歌女。爲了自己地位。交際是不成問題。她只知自己聲的好。而有錢。並不知道自己是什麼身份。反而笑話旁人。

徐亦進（舒適）是個讀書床的青年。忠實能幹。雖然窮可是意志不弱。認可犧牲自己的一切。去幫助旁人。

王大狗（周起）是一個知道孝心的覺悟。雖然是偷人家。可是很有赤誠熱心。也很幫人家的忙。

楊育楠（關宏達）是秦淮的夢霸。仗着自己有錢。可以隨便玩弄女人。他不管你擺面與生命。只要你得罪他。反抗他。他就會給你瞧子看。甚至於叫你死。

阿金（孫景路）是個私娼。爲了調治母親的病才犧牲色相。她還能了解人情道理。以恩報德的心眼有。

唐大嬸（蒙納）是個面帶慈祥的老太婆。只知有錢。連自己的女兒都不顧。反而漸漸遠走啦。

唐二春（夏霞）雖然是小春的姐姐。可是不和她一樣實有大家閨秀。對自己的人到很關心。

趙二爺（周錫）虎假虎威的流氓。吹毛求疵。只能混吃喝。說的天不知道有多大要用他實力的話。他是不會管的。

演員方面主要的角色要算周起。他把擔着全劇中主要的地位。給與觀衆們不少的知覺。興奮。出場回數反比主角來的多。對白的流利加以純熟的演技。是個不可多得的演員。其次周曼華。舒適等表演極佳。總而言之是部值得一看的影片。像這類少有的影片。唯吾再來講部（？）（南飛）

欣賞名花未忍離

保健講座 對食品應有之常識

食物爲吾人生活必需品。應有辨別利害之常識。以保健康。而免疾病。

（一）益有的食物。

穀類。如米。大麥。小麥。玉米。等。

果實類。如杏仁核桃。栗子。榛子花生等。

鮮菜。如白菜。紅蘿蔔。波菜。生菜。芹菜。山藥。洋葱。紅芋。白薯。茄子等蔬菜等。

鮮果類。如梨。葡萄桃。杏梅。瓜。柑。香蕉。平果。橙。等。

牛奶。雞蛋。須要新鮮者。

（二）應戒的食物。

肉魚類。如豬肉。羊。雞。鴨。鵝。蟹。蚌。魚。蝦。等。（蟹尤傷人。患痔血者。食之必死。又喉症者。忌食蟹。犯之亦死。無藥可救）。忌鵝肉鵝蛋。

辛辣類。如芥末。辣椒。花椒。及香料等。酒茶類。如酒。茶。咖啡。

糖餅類。凡糖與餅不可多食。古云淡食能多補而最損齒生蟲。

烟類。如紙烟。水烟。旱烟雪茄。鴉片等。

（結論）一切食物不可過多。每餐宜飯七成。以免虛耗腸胃消化之力。且食物過多。則壅滯腸胃。易生胃腸各病。對於兒童。尤宜指導糾正。素病從口入。不可不慎。倘爲家長及主婦們。忽略肥甘縱情醉飽。及染疾病服藥攻消。是以腸胃爲戰場。危險大矣。於經濟節約之時局下。負以身作則之任者。宜特別注意也。（演醫劉哲宜）

幼兒有病莫張慌 速服此藥保安康
小兒良藥 樋屋奇應丸
主治 消化不良 吐奶綠便 急驚搐搦 天花紅疹
大阪天滿 樋屋 合資會社
C-29

脚氣 暑令可怕的病 頑固脚氣短期治癒 奉天市敷島區厚生街 漢醫戴慎言

性美膏 早洩陽痿 外用防早洩藥 二元 一元二角
桃夢 一元二角三圓 奉天加茂町十六番地 木村商行

各科診療 天興福醫院 院址 大連市西崗街一八〇番 電話(三)二二五五 院長 邵先煒 (病室完備 入院隨意)

藥新 毒解 腸整 瀉止 阿陀斯
具有超強度吸着力的—— 藥炭 活性植物炭
一般瀉吐、腸鳴、急慢性腸加答兒、醱酵性痢瀉、慢性便秘、胃酸過多症、紅痢疾、霍亂、腸傷寒、食品中毒、藥品中毒等症
品寶發澤藤

靈效如神 各戶必備之家庭良藥
火傷 凍傷 皮膚病 惡瘡 神經痛 外傷 筋肉疲痛 毒虫螫傷
塗於患部 立收功效！
キンカン 金冠藥水
定價 七角五分 一圓五角 參圓
日本東京 本舖金冠堂
苦於前計病者速 請用本品治療解 除病根定獲喜悅

難疾必癒 衆人感激
本藥各地着名藥店均售 謹防假冒

開幕預告 新築樓房 寬潤清爽 招待慇勤 歡迎光臨 大連西崗平和街一八番 德盛旅館 電話三、三三八六番

調經育生丸 玉德堂藥店

染白髮紅毛液 那伊斯
各界淑女諸位啊！ 您們趕快購得靈液"那伊斯"染髮染髮、那麼着您們的頭髮、一定倍舊加增美麗光澤、永遠不知老罷。

丹平商會藥房

盛京時報
晨刊
晚晨刊一大張半
發行者 康德新聞社 新京特別市中央通四三
發行所 康德新聞社奉天支社

イプセル
IBSEN

論說

協力第二步建國工作 (張)

滿洲建國十年。關於內部一切行政施設以及開發建設等等工作。突飛猛進。事半功倍。已經收到劃期的驚人成績。所以從建國第十一個年度起始。叫做『第二建國』。也就是開始第二步建國工作。因爲已往十年。爲求獨立國基。奠定國本。自然偏重於對內工作。現在內部既然都上了軌道。更加遇到這長期戰下的超非常時局。遂不得不加强實力。向新的趨勢躍進。所謂新的趨勢又是甚麽工作呢？便是一面對內。一面對外。對內要喚起全民的覺悟和奮鬥精神。羣策羣力。一致去守邊增產。對外要和日華堅固握手。本着三國共同宣言的信誓。協力互助。遂行大東亞聖戰。以促大東亞共榮圈的建設大業。早日完成。如此看起來。目下這種第二步建國工作。比起以前第一步建國工作來。相當的重大。因爲以前是狹義的。獨善的。現在是廣義的。大乘的。以前是政府領導民衆。謀求國利民福。現在是擧國上下一致與盟邦協力。共謀整個東亞的幸福和永久的和平。故此一般國民務同建國工作的轉換。必須一新其覺悟和認識。掃除舊時所殘存自由主義的餘滓。一變而爲全體主義思想。奮發忠誠。勇往直前。我們雖然不能直接用飛機大砲去殲滅英美。遂行聖戰。但是如果能够援護國軍和友軍。守護北邊。使敵人無隙可乘。使前線將士無後顧之憂。也和殲滅英美遂行聖戰的功績相等。同時。如果能够努力增加農產。開發資源。用經濟力去援助親邦日本作戰。去促進大東亞共榮圈內的自給自足。這種物質補充的力量。也不在飛機大砲以下。所以說。協力聖戰。不一定是到前線去。能够在槍後盡力。也是一樣。爲防邊增產多流一滴汗。多收一粒粟。便等於在疆場上多殺一個敵人。多佔一寸土地。擧鋤揮鋤。即是陷陣衝鋒。種穀造林。即是攻城略地。此外。節約儲蓄。又是變相的增產。防諜闢謠。又是變相的防邊。更兼國民勤勞奉公制度。已經制定。我們既要致力於防邊增產。就應當以全力協助這種新制度圓滑遂行。因爲這種新制度如果圓滑遂行。則一切國防建設。築路開拓。增加農產。充實勞務等等問題。自然迎刃而解了。試觀。第一步建國中的諸般工作。到了現在。全部收到相當的效果。如因農業開拓。入殖數竟達七萬四千餘名。工業建設。更有得到實效。（即以吉林水電而言。因爲電力增大關係。化學工業會社自本年起。竟增資八倍）。統制配給制度。漸次上了軌道。產業開發。第一次五年計畫。凡此種種實例。全在告知我們第一步建國工作已經得到大成功。希望當此第二步建國工作開始之際。我們擧國上下。爲了本身國家。爲了親邦日本。爲了整個的東亞。更要比以前加倍的努力。

破山險陷青田

沿甌江直追船寮市

【浙江前線十日電】向浙江省東南部要衝、進擊中之日軍新銳○○部隊、冒炎暑、沿甌江河畔、黃山山溪南部、突破括倉山脈嶮路二百五十公里、於九日夕刻、更進至距○○四十公里之船寮市南方高地、在星明之下、兵不解甲、直衝甌江沿絕壁、克服困難、强行夜行軍、肉薄距船寮市東南十二公里甌江岸的要衝青田、在其西北高地擁有野砲約五千六百門之守備隊、由於壯絕的夜襲擊破之、十日午前二時拂曉、突入青田城、立刻攻略該地、因此通麗水○○之軍公路、已大半全歸日軍制壓之下、

十日拂曉歸日軍手中的青田、是由青州溫方面通命華之幹線路的要衝、戶數約一千戶、民國二十年的調查、日地南方有產銅、鉛各數十萬噸的礦脈、附近產小麥、豆、芋、牛、豚等、

掃蕩窩羅尼斯殘敵

襲飛行場炸輸送船

毀戰車數驚人德軍樹不朽戰勳

【柏林九日電】於窩羅尼斯附近渡過頓河、深打楔子於南部地區之赤軍防衛線的約二十萬德軍先鋒部隊、目下似出以由西方敗走而來之赤軍退路遮斷作戰、據九日德洋通信之由德軍方面接到情報稱、德空軍與地上部隊作戰協力、整事敢行頓河上之赤軍橋梁的爆擊、放棄斯塔盧伊、奧斯哥爾之赤軍、目下似向頓河方面潰走、故德軍遮斷退路之作戰可使中地部區之赤軍、陷於窮地、德軍司令部當局亦謂該地區之作戰順利進展中、九日發表如左、

『南部地區之德軍並其同盟軍、依然續行前進中、而於某地方冒猛烈之暴風、粉碎赤軍之抵抗、在新地點頓河渡河成功、窩羅尼斯地區德軍突入該市後、閉守市街西北部之赤軍部隊、經猛烈之市街戰後、或被掃蕩更赤軍之反擊、悉被擊退、而德軍於過去六日間、在東部戰線、破赤軍戰車四百九十輛、而德空軍於九日終日、擾亂赤軍後方、收得多大成果、急襲赤軍後方飛行場使地上二十五機起火外、在各處炸擊赤軍輸送船、擊滅軍用貨物自動車二百二十輛、更予鐵道及其他交通機關以多大損害、

一方赤軍自歐里約西北方面、進衝德軍側面、在此意圖之下、出動多數戰車、力出反攻作戰、以阻俄加河强行渡河、而德軍在空軍掩護之下擊退、在俄加河畔一帶、已一掃赤軍、此次戰鬪、德空軍擊碎赤軍戰車五十輛、

寫眞說明　環集於慕日軍之那圖那島的原住民等、（於那圖那島）（鐵山海軍報道班省員攝影）（海軍省許可濟第五七一號）

蘇方發表戰況 强化頓河戰局

【里斯本九日電】據莫斯科來電稱蘇聯情報局於九日夜、發表戰況如下、强調頓河一帶戰局之重大性突、德蘇兩軍間於今恐展開史上空前之大機甲戰、德軍先鋒無數之戰車、向窩羅尼斯南百六十公里之地點、德軍續行進攻、如新頓河一帶、於今化爲主要戰場、情勢頗大云、

德軍猛攻斯達盧伊奧斯哥爾西南

排除側面威脅東進

【里斯本九日電】據合衆莫斯科電稱、以窩羅尼斯爲中心突破赤軍防衛線之德軍先鋒機甲部隊排除有戰車二十台以上之猛烈的赤軍抵抗、頓赤軍防衛線、對南部地區之赤軍側背加以脅威、而確保有利之態勢、已奪取斯達盧伊、奧斯哥爾之德軍、猛攻該市西南方之赤軍、赤軍不支陸續向新陣地撤退而去、於是排除側面脅威之德軍更轉鋒陸續開始軍運該方面之德軍、與由西艾爾、格鋸特方面東進中之友軍部隊合流、似一擧向斯達盧伊、奧斯哥爾東南方面之要衝有莫斯科、羅斯多佛間之鐵道並頓尼次盆地一帶與克蘭爾悉夫相統之鐵道的交叉點斯瓦拔得、羅斯陷於市若陷落、則與窩羅尼斯失陷相呼之應、對南部戰線之赤軍之補給線、受有致命的打擊云、

東部設輸送管 美油缺乏已極

【布宜諾斯艾利斯八日電】美國東岸地方之煤油不足已入窮途、對于美國國防上有重大之影響、目下政府當局正在講求此對策中、據八日之華盛頓電稱、決於東岸地帶至美國東岸間敷設輸送管、伊克斯國防煤油調整官對今次投資三千萬弗於油田地方增設輸送管之意旨如下、送管案已得戰時生產局同意該輸送管之敷設費由美國煤油產業支出、六個月以內完成、三個月以內可以大部分開始輸送之活躍、當完成之暁每一日將二十萬巴列爾之煤油可向東岸輸送云、

軍需生產之內狀並蘇聯現在一般需要之兵器之詳細云、

廣田特使安抵盤谷

沿途之上堵列歡迎

與畢班首相握手力現兩國國交益固

【盤谷十一日電】日泰同盟慶祝特派使節廣田特派大使矢田部大使以下一行、十七名、於擧泰全土之歡迎中、十日午前十時平安抵盤谷、是日歡迎使節團一行之頓木安飛行場上、有外務大臣代理克拉里因、儀典局長空軍司令官狄瓦弟特少將、陸海軍代表日本側坪上大使內山總領事、其他日泰朝野之名士外泰國空軍儀仗兵一箇中隊整列於此、比十時廿分後飛機飛來落下後、廣田使節降下、與坪上大使交相握手後、經其介紹、受克拉里因儀典局長之歡迎辭、其次閱兵儀仗兵後入休息室會見泰側新聞記者團、一行毫不示旅途之疲色、少憩後乘汽車至頓木安車站、搭乘特別預備之宮廷列車赴盤谷、廣田使節自飛行場至車站途中、對堵列於沿途揮動日泰兩國旗表示歡迎之泰小學生一一答禮、

△與畢班首相握手

盤谷市內之王室專用特別車站的特拉達驛、新改塗以卵色、揭日泰兩國國旗、站內畢班首相、匯濟因國民議會議長、威齊特外長以下各國務大臣、帕宏前首相以下訪日使節團一行、日本側代表等展開歡迎陣、十一時載一行之特別列車、於泰國軍樂之奏樂中、抵所定位置停下、坪上大使降下、先向威齊特外相、繼向畢班首相介紹廣田使節、緊固握手、此乃同盟條約下、努力於東亞新秩序建設之兩國共存共榮之力現於目前之歷史的一瞬間耳、更與國民議會議長各閣僚及帕宏前首相及會訪問日本之泰國要人等、互道寒暄、一行旋由禮典局長前導、通乘汽車、穿過學生群之歡迎陣中、入宿舍班頓辛邸、午後在宿舍休息長途之疲勞、預定十一日開始爲正式國賓之日程云、

照片　爲抵西貢之廣田特派大使（左）與出迎之芳澤大使、七日於西貢飛行場、

伴隨造船實施勞務對策

從事審議業得成案

【東京十日電】第八十議會通過成立之計畫造船要綱、隨其實施、勞務對策、會以厚生省爲中心、遵照昭和十七年度國民動員計畫、在關係各廳間、從事審議中、業得成案、是以提議於十日閣議、從事決定、情報局發表其內容如左、

大東亞戰爭完遂不可缺條件之造成計畫造船、必待勞務對策、始有可能、故應此要請、此次決定造船關係勞務對策、而此次勞務動員、以動所公布之國民徵用令、國民勤勞報國協力令及重要事業上與勞務兩管理令爲中樞、誠使用半島人勞務者等、畢國民總力、作計畫的以運營、但從事營運、動員適業報國隊、圖謀勞務管理精神之徹底强化、殊基注目、（戰時造船關係勞務對策要綱）鑑於戰時造船之緊急性、充足勞務要員、以期提高勞動能率、實燃眉之急務、是以講求左列方策、

一、關於勞務要員充足方策關於造船關係工場之勞務要員、爲充足計、應於必要、講求左列措置等、極力努力確保要員、

（1）職業指導機關、行勞務者計畫的募集、

（2）活用勞務供給事業規則、使勞務供給業者、對於造船關係工場、指示供出所屬勞務者、

（3）關於自由筋肉勞務者、講求朝鮮勞務者移入之方途、

（4）活用國民勤勞報國協力令

（5）關於管理工場、發動國民徵用令、使所要勞務充足、無稍遺憾、應於必要、講求如右方途、

二、關於勞務管理方策及關係工場、除迅速依據重要事業上勞務管理令指定同時、並講求產業報國會之協力、由工場內外、以謀勞務管理精神之徹底、而爲刷新强化勞務管理實施左列事項

（1）職場秩序之確立

（2）從業者之輔導

（3）從業者之教養訓練

（4）寄宿舍之管理

（5）災害之防止

（6）就業時間（動力資材及其他生產需要之分配圓滑、使作業行程、無稍澁滯、由計畫的作業、以期實現生產計畫、就業時間、原則上僅限於十二小時以內、不得已時認爲就業時間延長此時、爲勞動力之維持增强計、講求特措置、）

斷美援蘇兵器

與聯合國莫大打擊

【柏林八日電】德全土對擊滅北氷洋之大護送船團之快報、欣然而悅、而八日各報紙亦大字登載此德軍北氷洋作戰絕大之作戰的意義、其中最巴哈達氏亦關于北氷洋之作戰的成功加以特筆德軍在東部戰線爲防止美國製援蘇兵器之輸送、冒其危險之結果對東部作戰有莫大貢獻、且予以憫於船腹不足之聯合國、莫大打擊、護送船團之攻擊如斯强大之壞況、此乃未會有之狀果、比爾茨愛芝克報亦發戰技英美輸送船團附以强力護衛艦之、援物資之輸送規模非常大、今次由於北氷洋作戰、則蘇聯所待望之戰擊飛行機等完全陷於不能入手之狀態、雖仍德海空軍之奮戰、但軍事專門家方面由於此戰果並揭示之美國船員冒之、判明美國的情景、

埃及國情騷然

反英氣氛到處澎湃

【羅馬八日電】伊斯坦堡來電稱九日埃及王法魯克一世引見首相巴夏翰取國內情勢、埃及政府連日召開國議協議國內對策英對埃强壓政策之深首其一般民衆之反英感情、尤爲升揚今次埃及國內物情騷然、即最近埃及人國家主義者三十名頭買與散布流言蜚語、因此被官憲逮捕、更强化貨物之制限肉類等入手及醫藥品等全部爲英軍所徵發、因之埃及人之日常生活遂示不如意、由斯觀之、反英感情愈益激烈云、

泰越劃境委員會

簽定確認國境新圖

【西貢九日電】泰安兩國國境確定作業、去年七月十一日開始作業以來、日安泰三國委員會即在此一年間完成、遂以七月二日、現地作業、完全完了、爾來在西貢事務所、基於現地確定、作成新地圖、整理書類等、而以作業開始以來正一年之六月十一日、在西貢市廳、於三國代表間、正式簽訂確認國境線新地圖及和平條約議定書、是日上午九時、日安泰三國旗交懸之市廳、日本側矢野首席委員會議長以下各委員、泰國側訴耶康首席委員以下各委員、安南側洛克首席委員以下各委員等數十名畢集、在矢野議長司會之下、締定締約兩國永遠和平國境歷史的劃印式、於茲擧行、由三國代表各五名、分別署名簽字、簽字終了後、日本側代表矢野議長述國境確定經過、致表彰辭明書、泰方涉耶馬康、及安南側洛克兩國代表、當有所聲明、而此歷史的情景、將以無線電向全世界廣播、

報告第一次產業五年計劃實績

並協議第二次實施

於軍官民關係者百餘名出席下擧開

【新京十一日電】以去年度完了的第一次產業五年計畫的實績報告會、本年度繼續實施第二次產業五年計畫實施協議會、一併於十一日午前九時、於軍官民關係者百數十名出席之下、在日滿軍人會館開催、政府側張國務總理以下各部大臣武部總務長官、古海、松木各總務廳次長、伊藤主計處長外各處長、各部次長、各司局長、特殊會社側大村滿鐵、關東軍側高田、岡田興銀、其他各首腦部及關東軍代表出席、先由古海總務廳次長總括的報告第一次五年計畫實績、次於各部門別、就農畜產及開拓部門、交通部門、由範垣興農部、總務長官、私鐵、道路關係、由飯野交通部次長、而礦工及資金兩部門、由青木經濟部次長、各有順次報告實績報告之部既終、繼續對第二次五年計畫實施方策、由武部總務長官說明、最後有梅津關東軍司令官致詞、正午休憩、午後由一時實行一同會餐、午後由一時起再開、對於第一次的實績及第二次的計畫軍官民相互交換無隔閡之意見、更新態勢下第二建國的挺身決意同五時零散會、

英軍防禦無力

阿拉斯敏陷落足示英軍殘破

軸心握東部地中海制海權

【斯坦堡九日電】據由當地之主要情報開羅、遠到當局、目下於艾爾阿拉民線上、樞軸與英軍、力山大利亞防衛之最後一同命於改建陣營、英側爲亞線、努力保持艾爾阿拉民、奧辛列里將軍、似集中全精銳於此處、而現在英軍側之第一線、乃以南亞軍及近由巴勒斯坦到來之新西蘭軍所成、而奧辛列里將軍、似又起向前線指揮、然作戰之主動性仍在羅梅爾軍、埃及之不安、毫不緩和、更樞軸側之攻擊、簡節進行準備、有多數戰車之集結、排除英軍之妨害、據謂近已告終於托布魯克、馬爾薩馬特爾亞軍首腦部、正苦慮此等對策、據六日開羅電稱、有國籍不明機、飛於基利洛斯島上空之事件、使全島居民戰戰競競云云、此入新階段之埃及戰況、今後之推移、頗惹各方面異常注目、又據中立國方面軍事專門家、觀測艾工阿拉敏之陷落、正爲示英國破局於將來云、西亞軍、在巴勒斯坦之防禦力、驟然低下、觀樞軸國側對哈夫諾亞、亞力山大利亞等之不斷空襲、亦可明瞭、故東部地中海制海空權、完全在樞軸側、由此觀之、羅梅爾軍亦將向東方進攻、包圍埃及之英國軍、現在西上陸之準備、羅梅爾軍似向開羅開始新攻勢、一方英國策、

印國會派首領 訪晤甘地懇談

【里斯本九日電】路透通信瓦爾達電稱、全印會議派運用委員會首腦部、於九日訪問瓦爾達郊外之甘地私邸、即時要請講求會議派指導之實際之責任、及遂行議派之目的上必要一切措置、據說甘地已與以承諾云、

英軍突佔馬約大島

英法双方並無死傷

【里斯本九日電】日前不法侵入西南印度洋上法領馬達加斯加島之英軍、更向扼守莫桑維克海峽北門之法領馬約大島、伸其利爪、七月二日、突如佔據該島、據路透通信九日、英政府公表云、『英國軍突如於二日佔領法領馬約大島、登陸之際並未見有何等抵抗、英法双方、毫無死傷者、』按馬約大島屬於科摩洛群島面積一百三十七平方哩、人口一萬以外、別無經濟價值、日前英軍攻略馬達加斯加島、續於其目的在於結成對印度英領等防衛陣之點、更期確保莫桑維克海峽之道路、

欲圖掩蔽不成

勞動黨議員迫政府發表

【里斯本九日電】倫敦來電、英國之船舶不足甚於戰失敗與建造之艦隊增大、益呈深刻化、但對於該事實、英政府當局、採取秘密主義、未有何等之發表、故九日之下院依然、以其伯頓、克林澤爾以下之勞動黨議員、一同要求政府率直發表船舶之喪失及建造狀況、對此、國際商書克里普斯、於十日之議會秘密會、聲明發表、英全艇又關于船身不足之重大性、九日之每日快報論述如下、

英國船身不足之重大性、早即不得忽視、擊沈船舶與新造船舶之差、於今次戰爭乃爲所未曾有之經驗、已發生英補稀度之重大危機矣、依此、不僅事迫吾等之攻擊能力、且對於遂行戰爭之能力、亦受有莫大之威脅、因此急速增加船舶之生產、確爲緊急之要務也、

經濟司法兩部人事異動

【新京】司法經濟兩部、由於承德地方法院次長大槻信隆氏死亡及哈爾濱高等法院審判官鵜飼敏文氏退職、乃至經濟部稅務司長薛永魁氏轉出、人事有所異動、十日發令、薛稅務司長後任、擢用伊知地前大藏省家屋賃貸價格調査課長兼保稅課長而該氏之起用、最近頗可期待、創設各種新稅、刷新有多角接觸之稅務行政、由該氏多年從事稅務行政之經歷觀之、今後活躍、極値期待

承德地方法院次長審判官 大槻信隆
陸敍簡任二等（六月二十八日令）
經濟部稅務司長 薛永魁
任總務廳參事官
敍簡任二等
命總務廳官房勤務 伊知地辰夫
任經濟部稅務司長
敍簡任二等
牡丹江稅務監督署副署長 椎葉糾民
任牡丹江稅務監督署署長
敍簡任二等
警護參事官田島良秋
敍簡任二等
撫順地方法院長審判官 楊潔民
敍簡任二等
哈爾濱地方法院長
最高法院審判官 奧永興
依願免官
哈爾濱高等法院審判官 鵜飼敏文
陸敍簡任二等
營口航務局長 水原義雄
陸敍簡任二等
補錦州土木工程處長兼彰武土木工程處長
交通部技正 五十嵐眞作
陸敍簡任二等
彰武土木工程處長
哈爾濱專賣署副署長 清水兼次郎
補撫順地方法院長（處二）

英徵用婦女 提高年齡

【據路透通信倫敦電】英國勞働相倍維因、爲補充正在益益深刻化的英國勞働力的不足起見、此次決定徵用婦女子的年齡提高至四五歲、先將一九〇〇年生的婦人登錄、由十一日開始、已於九日發表云、

日農相在閣議 報告農耕良好

【東京十日電】井野農相於十日之閣議席上報告本年度之作稻狀況各地良好之旨云、

掃蕩殘敵毀戰車十五

德軍東部戰綫戰況追加發表

【柏林八日電】德國軍事當局於八日關于東部戰線之狀況追加發表如下、

一、七日攻略窩羅尼斯之德國軍、目下正掃蕩殘敵中與同地北方赤軍交戰中之德國軍、擊破蘇聯戰車十五輛、

一、頓河附近及其他地區作戰中之德國軍、將敗走之赤軍追至東南方、該方面之赤軍已失其抵抗力

一、捕捉渡頓河欲敗走之赤軍之德軍、將此加以徹底的攻擊、同時德軍空軍對頓河所架設之重要橋樑投以必中彈、遮斷赤軍之退路已成功、

一、德國空軍對赤軍自動車隊並移動中之部隊反覆爆擊、除使其戰車三百輛、戰車四輛、重砲三門起火外、對軍需品並輸送部隊中之六車輛投下直擊彈、鐵路已經不通、故戰鬪地域之制空權、完全被德國戰鬪機奪下、

【主治】
腸炎　腸內異常醱酵　常習便秘　積食鼓腸
瀉痢　醱酵性瀉痢　小兒瀉痢
消化不良　營養障碍　乳兒綠便
本劑有粉劑及片劑兩種
各大藥房 均有經售
總發行 滿洲武田藥品株式會社
表飛鳴
（ビオフェルミン）
2—16

新式紡線機

茲際大東亞聖戰下我滿洲建國十周年之佳辰爲伸纖工業勃發國民勞動之完遂敝社不遺餘力擬備東洋新式人力電力各種機械及一切附屬品等特別廉價以廣招徠如蒙賜顧不勝感謝之至
營業科目　紡績製棉紡線紡絲織布染色　乾燥拉寬牽光脫水煉炭　鍋爐等各種新舊機械買賣
滿洲纖維工業機械用品配給組合員
興滿洋行合資會社
奉天市北關區小北街一段一五二號
營業部電話（3）二六七七番

化膿性疾患
最短期治療劑

知曉本劑之名者
已爲征服淋病者也
本劑乃東亞唯一之「AZO」色素劑具有卓絕之殺菌力 更加以有消炎鎭痛之二大作用 竟獲得完璧治淋劑之定評 一次二片之簡單內服 確實能治癒及豫防各種淋病及化膿性疾患
【包裝】三〇片 一〇〇片 三〇〇片
株式會社 塩野義商店 大阪市東區道修町三丁目
塩野義藥品株式會社 奉天市敷島區協和街五段
塩野牌 脫爾滔淋片
ST—Y5

隣組新聞

奉市建國會館 開建設委員會

奉天市防空施設、建國會館建設委員會、於十日午後二時、假市公署三階大會議室內、由王市長(委員長)、副委員長、參事、幹事長、當任幹事等數十名臨席下、準時開會、首經委員長致辭、繼由副委員長關於建國會館敷地問題、及兵器獻納費之件予以報告後、乃開始協議議案、(一)關於大口獻金者會合之件、(二)滿鐵電電獻金依賴之件、(三)各委員之募金勸誘協力之件(四)區長分區長鄰組長協力之件、於議案圓滿解決後、了畢即閉會云

奉省市各官廳 出勤時間變更

奉天省公署及各市縣公署、七月十五日迄八月十五日、執務時間、有所變更、以謀官吏之體位向上

平日 午前八時至午後三時

土曜 午前八時至正午

大和區已規定 車体檢查日期

大和區內自行車及拖車今年度車體檢查、自八日起、在大和署後開始、大和區分迄二十二日前施行云、

自十六日起始 定爲防火週間

奉天市警察局警防科、自月之十六日起三日間、爲鄰組防火週間而此週間、特備於空襲時所有鄰組之防火消火、置於重點、自局派遣指導員於各警察署、實行萬全之防火訓練、再者大和署、於十三日在該署三樓會議室、沼致管下各分區之役員、舉行防火週間之商討會云、

隣保事業先驅 挺身隊作訓練講習

奉天市第一回社會事業講習會、業圓滿於上月十三日講習終了、蓋講習生皆係市內諸社會事業團体推荐之優秀代表者、是以講習後、所獲得之成績殊爲良好、邇來講習生規定提出之感想論文、業已呈繳市署主催當局、正在審核之中、不日前茅佳作披露本報、市署社會服當局、將以前受講習之各福祉事業團体之代表者爲奉天市社會事業活動之中心豫定於本月十八日午前十時、假市署二階中會議室、邀集前此修了於社會事業從事員錬成講習會諸有志者、結成奉天市社會事業研究會、以謀斯業之發展、而舉開結成準備之磋商會、同時並授予講習修了之證書云、

普及病害虫防除思想 奉省規定"驅逐週間"

奉天省公署、爲圖時局召之糧產激底、並謀病虫害防除思想涵養普及、乃通令各市縣由七月中旬起、至八月下旬、對病虫驅逐規定驅逐週間同時對實施優良成績各團体及個人於本年十月末由省報告與農部實施褒彰、其實施要綱如左、

一、實施要綱

各地於六月下旬至八月下旬之間、以各現地病蟲害發生最劇之期、定爲防除週間在各關係機關協力下、以省爲主體、徹底督勵實施左列各事項、

二、實施事項

(1)折取燒却高粱之黑穗粟之黑穗病、及白髮病、故小麥之黑穗病、且清掃其栽培地區、

(2)徹底實施驅除發生之各種農作物病害蟲、除去被害之部分、並清掃其栽培地區、

(3)散布藥劑、驅除棉花、洋麻、莨麻、亞麻及蘇子之各種害蟲除去被害部分及清掃其栽培地區、

(4)撒布藥劑、驅除甜菜之病害蟲、除去被害部分及清掃其栽培地區、

(5)修理義倉被損部分除去腐敗之貯藏穀物及受病蟲害之部分、並將義倉全部實施清掃、

(6)各該關係機關、務以適當之方法督勵一般農民使其依據自動及協和實踐之精神、徹底實施防除病蟲害、

(7)由於各種團體之共同防除訓練、盡力發揚病害蟲防除精神、再防除週間宣傳證書已另行發送完竣、

三、褒彰

實施成績優良之團體及個人、於本年十月末日前、經省長推薦到部由與農部大臣與以褒彰、

備考推薦數

一、一個人數縣二名以內(賞狀及副賞)

一、團體賞一縣一團體以內(賞狀)

四、實績報告

於本年十月末日前報告到部

愛路戰線之先鋒 鐵道局新設愛路機動宣傳隊

奉天鐵道局愛路科、今次爲愛路戰線之尖兵計、而設立之愛路機動宣傳隊、乃招考具有情熱與智能之宣傳隊員、茲誌其要領如下、

即於該科、所謂國防中鐵動脈之鐵道、力行保守防止鐵道事故之發生努力昂揚愛護鐵道之思想、故必指導彼等、方奏効果、因此首先招考十二名之愛路機動宣傳隊員、至於規定應募資格乃爲國民優級學校畢業以上者、『但不問學歷』及入於協和青年團中之十五歲至十七歲之男子、希望者於十八日前、至奉天市大和區松島町十九番地奉鐵愛路科報名而考試日期等另行指示、至於被採用者、即從事於前述之宣傳工作也、

即於該宣傳隊育成所受三個月講習、然於育成期中習學新劇電影幻燈等之使用技術、及奇術講演、演劇等所謂爲舞台人等之訓練、該科對於宣化工作具有情熱爲特來挺身工作指導者之性格須具有完全之住志及藝術的才能、

此等青少年宣傳隊之活躍尙爲想像之者也而滿洲初行斯事、乃與盟邦德國之歡喜力行團相同其効果、於將來大可期待云

規定清潔週間 天奉驛將一掃積汚

擁有百五十萬人口都市之奉天之出入關口之奉天驛、其衛生方面之缺陷亦超出一切想像之外、譬令空氣之汚濁與散亂狀汚之不潔已達於極點、而形爲一傳染病之總發行所、此誠爲出入於驛之人所周知而無可諱言之處、幸此次將有清潔週間之設、決定每月自九日至十五日之一週間爲清潔週、其最初之週間已決定日九日實施、此次實施之清潔週間亦可謂徹底、即對一切些細清潔問題亦無不注目云、

(圖即清掃現場)

瀋縣各村派代表 慰問道路奉仕隊

瀋陽縣公署、爲慰問縣下各村道路奉仕之勤勞報國隊乃規定於本月十五日廿五日兩期分別由各村代表赴現地慰問其參加各村如左

一、慰問品 每人慰問金一圓按每村供出人員數目攜帶現金

二、旅費 由村預算支出之

三、參加村名 第一回

李石寨 王艮溝 汪大人 觀家屯 孫家寨 李相屯 白清寨 楡樹台 桃仙屯 沙河堡 英守屯 蘇官屯 誤家堡 官立堡 紅菱堡

第二回(七月二十五日)

舊站村 潘建台 四王堡 沙嶺堡 楊家荒 靜安堡 馬三家 遜遁屯 郭三屯 全勝堡 財落堡 六王屯 劉千戶村 虎石台 新屯村 趙家壽

四、引率者勞務股員陳耀香

派遣僧道赴京 參加元神節祭

國民期待之建國元神節祭將迫於目前、奉天市社教當局、將派遣市下僧道喇嘛代表廿名、於月之十五日赴新京參加元神節祭、並對新京之宗教團體、叢林古刹有所巡視云、

趙警察局長 巡視大和署

趙奉天警察局長管內初次巡視、八日午前十時、赴大和署、雖在酷暑中署長以下全署員、齊列於署前廣場、受新局長查閱、訓終、在該署內三樓講堂、局長有所訓示、正午告終、

奉天忠靈塔 將開慰靈盆祭

奉天忠靈塔顯彰會於佛教總會奉化之下、以佛式對護國英靈感謝、於十二日午後五時開催慰靈盆祭、再者在奉現役軍人、奉納角力、在該日午後六時、在境內新角力場舉行云、

新舊行政處長 行事務交替式

奉天市新任行政處長馬顯異氏與前行政處長于晴軒氏之事務交替式、於十日午前十一時、假市署二階大會議室、由行政處直屬各科科長署員參集下、隆重舉行云、

舉開教師講習會

瀋陽縣爲使教師素質向上及時局下之教育奉公、乃利用暑假期間、對全縣校長及首席教師(教論級)施以相當之訓練、開講習會其日程如左、

一、校長講習會

八月一日起至五日於蘇家屯青年訓練所、

一、首席教師講習會

七月廿七日起至卅日、於蘇家屯青年訓練所

庶務科長會議(第三日) 全員緊張議論活潑

午后一時再開、移於懇談事項之庶務科長會議、爲獲有終之美、展開活潑之議論因其熱意與省聯彷彿、比午后五時前後且三日之會議閉會、最終日午後之懇談事項如左

一、關於市縣長權限擴充之件

一、擴充文書之辦理並日体防諜之強化、

一、關於市縣月別人口統計之報告立月別重要政務計畫及政務概況之報告之件

一、關於在市縣並街村境之變更舊設立之件、

▲其他

一與協和會之懇談事、項、

經濟防犯週間 檢舉街頭不正業者

奉天警察局大和署經濟保安係、自防犯週間開始以來即積極的指導及從事不正業者之摘發、原田主任以下係全員出動街頭、對於街頭不正、下以『斷』然處置、迄至八日被檢舉者、菓果行商攤床之賣生花果實汽水等及修鞋匠、總計達一百七十九名、此均係無呈報而營業及恣意中告價格者、一、違反價格等臨時措置法、一、違反物價物資統制法、一、違反不當利益等取締法、各有所處罰、

省立國高學校 規定暑假日期

奉天省立男子各國民高等學校之暑假、除三校例外已決定七月二十日起十日間而今年仍與例年相同、於暑假前二十日間、遂行勤勞奉仕其中前牛戶外實習已自七月一日實行、即校舍周圍之清掃、破損處之修理、又與各機關通絡、調查國民思想動向、農村實態、平地作業、交通整理、女子更於此外遂行國軍慰問奉仕、自十二日則遂行後、牛行事爲主乃家庭實習、以謀屋內之清潔整頓、今利用此暑假於有意義的社會奉仕與鍛錬、寄與担負次代滿洲之青少年的育成莫大、故頗受各方面讚賞云、

馬車撞壞三輪 扭獲賠償了事

本市大西區隆昌街二段五十六號、住有三輪車夫賀恩福者、年四十歲、於十日午前十時頃、駛客行經敷島鐵管界皇寺大街之東側、突有駛跑中之馬車、將賀某之車體撞壞、幸未傷及車客、馬車夫於肇禍之後、復御車希逃、而賀某跟蹤尾隨、至三緯路附近、逃置中之馬車始爲警捕獲、雙方當舉究訊之下、馬車夫肯賞修(廿六)圓出損失賠償費、一場風波始行平息云、

女孩野浴 慘遭滅頂

瀋陽縣舊站村興隆堡屯、家住馮小丫九歲的孩子、她在九日這天午後二點多、到村外水泡子去野浴消暑、不慎慘遭滅頂、及經人發覺打撈上岸、早已氣絕、當報告蒲河署司法系檢驗後掩埋云

講演映畫大會 至希市民參加

建國神廟、忠靈廟御創設之趣旨講演映畫會、於市署主催之下定於十一日午前九時、假城內光陸電影院舉行屆時希望市民踴往參加云、

行政記者俱樂部 見學市內水源地

奉天行政記者俱樂部、於九日午後由市大野水道科長引導之下見學、於市內水源地、該稱全滿唯一之水量、水質之奉天水道配水大有可觀云、

經濟防犯店頭裝飾 同友商店榮獲首席

奉天之經濟防犯第四日爲周間行事之一、遂行店頭裝飾競技之審查、當此之先二十名審查員於十日午前十時在警察局保安科長室集合、遂行會合後、分爲兩班、審查結果如左、決定滿系商店爲首席、因之滿系大爲揚眉吐氣、一席賞狀並副賞五十圓奉天城內一德街四段一七二號同友商店、二席賞狀並副賞三十圓大和區春日町寺尾吳服店三席賞狀並副狀二十圓大和區春日町穗苗吳服店同春日町服部支店又代表審查員之內藤警正談話如左因準備期間不甚充分、大体只於平凡程度故應注意之經濟防犯之趣旨、未能研究於店頭取如何表現之手段、頗爲遺憾、惟鑑於此點、首席之滿系商店、頗能充分表現出之、故今願藉此成績、以謀日滿系之店頭裝飾向上而舉時局下商道奉公之實績云、

榮獲首席之同友商店商飾

新電話番號簿 即將發給各戶

奉天市內電話番號簿、因爲近來加入者益從增加、且有因種種異動等、所以有着很多的變更、日前已將新電話番號簿、印刷竣事、大抵由七月十一日起開始發給各安設電話之戶、而新電話番號簿、仍如去年、以舊番號簿、換取、由於新電話規定番號簿貸與至次期發與時、而電話按設者各戶、在中央電話局及春日、青葉、加茂城內、小西關鐵西、於各電話分局窗口繳納七月分電話料金納付同時、受領蓋印之後即交出去年四月現在發行之舊番號簿、而換取新番號簿、

無線電 七月十一日(星期六)

午前

六、〇〇(新京)國歌

續(大連)初等日本語講座 高宮盛造

六、三〇(新京)建國體操

七、〇〇(新京)報時、新聞、唱片、廣東音樂

一、娛樂昇平二、走馬三、夏日、四、秋風五、上海行六、焦石鳴琴七、雙陽三復八、玉連環

一一、五〇(奉、哈)經濟通訊

正午(新京)報時

繼續(奉天)十曜音樂

一、馬德里特的姑娘

二、トロンホン獨奏夜之星

三、サキソホン獨奏印度之歌

四、輕音樂『南國之月』

五、クラリネット獨奏海濱之歌

六、サキソホン獨奏奉之歌

七、輕音樂 渡海之荒鷹

午後

奉天放送輕音樂團 指揮 山內武雄

〇、三〇(新京)新聞

一、〇〇(奉哈)經濟通訊

四、〇〇(新京)新聞

六、〇〇(奉天)兒童時間

小座談會

建國十週年與我們

奉天市公立城北男子國民優級學校學生司會佟樹池

六、二〇(新京)兒童新聞

六、三〇(大連)中等日本語講座 高宮盛造

七、〇〇(東、新、奉)報時、新聞、告知、夜間節目預告

七、三〇(哈爾濱)趣味講話『南洋風物』 李西庚

七、五〇(新京)吹奏樂

八、一〇(大連)放送小說 入團朗讀者 胡素芝

九、〇〇(奉天)大鼓鑑賞(五)平谷調大鼓李翠蓮

九、三〇(奉天)評詞五女七貞(七九) 宋桐斌 芮伯芝

一〇、〇〇(東、新、奉)報時、新聞、告知、明日節目預告

一〇、三〇(奉天)選劇由奉天商埠大舞臺中選紹輝主演 言慧珠

經濟

爲期技能者之確保 開雇用懇談會

關付日本政府之勞務調整令、滿洲國政府、亦以七月一日勅令、將技能者雇用制限及移動防止令、制定公布、以戰時下國家所必要之技能者確保之萬善、滿洲鑛工技術員協會、與政府共同主辦之下、自本月二十四日午后一時、在白菊町厚生會館、招致關係會社二百八十社之代表者、關於該法令之內容細目、詳細說明、關於今後之協力方法、遂行種種懇談、並在奉天、於二十二日在興亞會館、舉行同一懇談會、

興亞銀行披露

興業統合營口商業銀行、奉天商業銀行、營口商業銀行等三銀行、自七月一日、開業之興亞銀行、自七月九日午后六時、在大和旅館、招待金奉天省長及日滿名士約百二十名、盛大舉行披露宴、李子初董事長致辭、以期金融業務之圓滑運營之萬善、金省長與陳政府政策、至於九時、盛況散會、

石渡氏歸國

列席日滿經濟懇談會之東亞經濟懇談會會長石渡莊太郎氏、九日午後五時十五分、由牡丹江抵圖們、旋於五時五十分、就歸國之途、該氏一宿清津、二宿京城後一路赴東京云、

全滿油房會議

農產公社、與說明關於本年度油房對策之當局方針、期新統制方策之徹底、並油房之飛躍的發展、自十日午前九時、在新京樂士會館、舉行全滿油房會議、由興農部糧政司、關東局關係官以下公社側並全滿油房九十余名出席、將

一、關於新年度油房對策之件、

一、關於報告樣式之件與中心、說明協議、並預定十一日亦續行會議、關於油房組合聯合會設立之件協議、

阜新製氷會社

【阜新】保有人口二十二萬之阜新市製氷工場之建設問題、愈見具體化、七日在市公署會議室舉行創立委員會、資本金爲十九萬圓、預料出資分配額、爲市公署五百股、滿炭阜新鑛業所五百股、生必會社五百股、一般一千八百股、

突破儲蓄五十萬圓 京·奉·哈實績最佳

建國十周年紀念、有奬定期儲金運動、已自本月一日起、全國各地一齊開始、全國四千三百萬國民無不振起了儲蓄熱的精神、至昨八日止、全國之儲金實績已突破五千萬圓迫近於六千萬圓、獲得非常良好之成績、在此八日間、新京、奉天、哈爾濱三大都市之實績最佳、約占全國百萬之五十五、僅於此八日間、既已達到全國全市定期儲金額三萬之一以上、足微證民國民儲金報國之赤誠精神、茲按三大都市之八日間定期儲金額於左、

△新京八、五二六、二〇一圓九八(一、五八七〇份)

△奉天一九、五八九、五八〇圓二六(四、四一二份)

△哈爾濱四、五八一、八三三一圓八七(一、五四九份)

合計三二、六九七、六一四圓一一(七五四八份)

轉算全國則爲五九、四五〇、二〇七圓四七、

剪影

新任稅務司長 伊地知辰夫氏

新任經濟部稅務司長伊地知辰夫氏、本年三十九歲、鹿兒島縣出身、昭和三年東大法科畢業、即入大藏省營繕管財局勤務、茲後歷任昭和六年五月司稅官、同十年六月稅務監督局事務官、廣島關稅部長、十二年七月醸造試驗所事務官兼大藏事務官、書記官、十四年四月稅務監督局書記官、十五年七月大藏事務官兼大藏書記官、十六年十二月營繕管財局書記官兼大藏書記官、營繕管財局總務部總務課長兼主稅局家屋賃貸價格調查課長兼地方稅課長等、已至今日、

法幣全面交換 廣東廈門開始

【廣東】隨伴七月十日起在廣東省實施新法幣之全面的交換、當地正金、台銀、廣東等三銀行、同日施行、從來之舊法幣價值積債務、均以一對二之比率、改換儲備券、其旨向一般公告、又日人商社、爲協力採國府之新通貨政策、決同一處置、

【廈門】廈門特別市政府、十日開始新舊法幣之交換、同時流通儲備券、九日在市政府並日總領事館、基於各見地、公表告示、在共同租界、亦與廈門側一致進行、自同日不認舊法幣之流通、對於工部局之租界、其他一般之收支、以新法幣之旨、發表布告、並新舊法幣交換率、決定一對二、

股票行市

奉天滿取 (後場)

況場 後場開行時、價頗高、新東股一三九圓四角、鐘紡股一五九圓六角、新鐘股一〇六圓五角、新船股九八圓九角、惟是一般深恐價格飛躍、警戒買帮惜無後援、且買意甚旺、諸股逐一齊低跌、結局、新東股一三八圓七角八角、鐘紡股一三八圓四角、新船股九七圓六角、新鐘股一〇四圓八角、於此、市場本身轉換遲鈍故反以出賣之方針進行、

	開盤	收盤	大價	小價
滿取	四七三	四六五	四七三	四六五
新東	一三九四	一三八七	一三九四	一三八七
鐘紡	一五九六	一五八三	一五九六	一五八三
新鐘	一〇六五	一〇四八	一〇六五	一〇四八
滿業	五五九	五五八	五五九	五五八
同新	一一〇	一一〇七	一一〇	一〇七
滿鐵	七四〇	七三三	七四〇	七三三
同新	五六一	五六〇	五六一	五六〇

東京短期 (後場)

	開盤	收盤	大價	小價
新東	一三九一	一三九六	一三九一	一三五
郵船	一一三三	一一三六	一一三六	一一三三
同新	九八四	九七三	九八四	九七一
鐘紡	一五九四	一五九五	一五九四	一五九四
新鐘	一〇六〇	一〇五一	一〇六〇	一〇四八
帝人新	七一九	七一七	七二三	七一六
大新	六六二	六六九	六六一	六六六
鋼管	七七七	七七六	七七九	七七六
日石	八二五	八二〇	八二五	八二〇
滿綿	七四四	七三九	七四七	—
重工	八五三	八五一	八五三	—
日曹	八五三	八四六	八五五	—
水産	五一〇	五一七	五一六	—
滿業	五六五	五六四	五六四	—

(收盤時間四時二十九分)

	開盤	收盤	大價	小價
五品	三六〇	三六八	—	—
滿取	四七三	—	—	—
大新	三六三	六六八	—	—
新東	一三九一	一三八一	—	—
鐘紡	一五九四	—	—	—
新鐘	—	一〇四五	—	—
郵船	一一三三	一一三六	—	—
同新	九八四	九七五	—	—
商船	一〇一〇	一〇〇〇	—	—
帝人新	六九五	—	—	—
日曹	八六八	八五〇	—	—
日石	八二〇	八二〇	—	—
鋼管	—	七七六	—	—
滿業	—	五六六	—	—
滿鐵	七四〇	—	—	—
同新	四八〇	—	—	—
大機	—	—	—	—
同新	五四〇	—	—	—
電業	五六〇	—	—	—
同新	—	—	—	—
瓦斯	—	—	—	—
滿化	—	—	—	—
土木	—	—	—	—

大連市況 (後場)

	開盤	收盤	大價	小價
興大新	—	二六八	—	—
同新	二一七	二一七	—	—
電業	五四六	五四七	—	—
滿鐵	七四九	七四〇	—	—
新鐘	一〇六七	一〇四〇	—	—
滿業	五五七	五五四	—	—
新東	一三九七	一三九五	—	—
滿取	四七三	四七三	—	—

哈爾濱市況 (後場)

	開盤	收盤	大價	小價
滿取	四六九	—	—	—
滿業	—	—	—	—
新東	一三九八	—	—	—
新鐘	一〇六七	—	—	—
取朝新	—	—	—	—
滿鐵	七四五	—	—	—
電業	—	—	—	—
同新	一一七	—	—	—
營紡口	四八五	—	—	—
煙草	一〇三三	—	—	—
滿煙	七一四	—	—	—
東滿煙	—	—	—	—

安東市況 (後場)

	開盤	收盤	大價	小價
大機	七三九	—	七三九	七三九
同新	四三九	四三六	四三九	四三八
新工廠	四六〇	四五九	四六〇	四五九
滿化	四八七	四九七	四八七	四八七
土木	一六五	一六五	一六五	一六五
東拓	—	—	—	—
瓦斯	—	—	—	—
日曹	—	—	—	—

	開盤	收盤	大價	小價
營口	四八五	四八〇	四八五	四八〇
煙草	一一三五	一一一〇	一一三五	一一一〇
東煙	七三四	七三四	七三四	七三四
滿煙	一一二六	一一二四	一一二六	一一二四
電業	五四七	五四七	五四七	五四七
同新	一一七	一一七	一一七	一一七
新商銀	—	—	—	—
新船	九八九	九八六	九八九	九七六
五品	三七六	三七一	三七六	三七一
鞍材	四五四	四五五	四五五	四五四
南滿新	三一四	三一〇	三一四	三一〇
大新	—	—	—	—
電電	五一三	五一三	五一三	五一三
同乙	五〇九	五〇九	五〇九	五〇九
同新	三三六	三三六	三三六	三三六
朝取新	—	—	—	一二
特工	十	七三六	七三六	七三六
滿地	六〇六	六〇九	六〇八	六〇八
撫窯	二九三	二〇三	二九三	二九三
滿綿	七四	—	七四	七四
同新	三三	三三	三三	三三
大機	七三九	四三六	七三九	七三九
同新	四三九	四三九	四三九	四三八
新工廠	四六〇	四五九	四六〇	四五九
滿化	四八七	四九七	四八七	四八七
土木	一六五	一六五	一六五	一六五

婦女病注意

敬啓者敝人患經血不調病症經期前後白帶尤多惡味難聞訪醫診治服藥不少終不見效不料至今年春季更比以前加重一週行經小腹先痛渾身發燒腰酸腿軟並兼疼痛及經血一見不是色淡就是紫塊有一個月見兩三次淋漓不止的時候有兩三個月不見的時候每逢經血一見四肢無力臥床不起頭迷眼黑不飲不思嘔吐噁心加以心口疼痛腹內積塊跳動竟致面黃體瘦不能操作敝回想此種病象已有七八年光景難以治好只有坐以待斃耳幸經敝親介紹鳴春藥店所售安坤丸專治婦女各種病症前往購服伊深知各親友由依安坤丸治好婦科病者有多少人敝即急到該店購買兩盒服用服藥後經期準確敝有病症完全治愈飲食增加體格強健復元毫無一點痛苦矣所實感此藥治病之神速並費錢不多殊覺無以感謝特將患病情形略登報端用伸謝意並介紹婦女與敝同病者購服安坤丸早脫苦海乃敝之至意也安坤丸大盒四十付八元小盒二十付五元外埠患者購藥請滙款該藥店即照數郵寄不另加郵費四角鳴春堂藥店開設奉天大西城門外電車道北頭路西樓房便是

鳴謝人 奉天市小南街二段四十二號 胡文儀謹啓

謹告

逕啓者敝奉天石炭株式會社於康德九年七月一日成立並從來日滿商事株式會社之石炭指定販賣店關係由於奉天石炭販賣店及在鐵道指定販賣店等辦理關於左記區域內石炭之配給及一切關聯業務繼承之日開始營業諸希鼎力及支援特此謹告

記

日滿商事奉天支店區域

奉天市 瀋陽縣

連京線 沙河—新城子

撫順線 渾河—李石寨

奉山線 北奉天—白旗堡

奉吉線 北奉天—道站

安奉線 蘇家屯—姚千戶屯

日滿商事鐵嶺出張所區域

鐵嶺市

連京線 新台子—平頂堡(除外)

康德九年七月一日

奉天市敷島區康泰街三段三十八號

奉天石炭株式會社

再者關於社屋營業所電話仍與從前石炭販賣組合並販賣店同有事時希利用從前電話是盼

至急募集滿人女工手

一、年齡 自一六才至二十才

一、資格 身体健康素無病

一、員數 女五〇名

一、待遇 優厚本人來談時當面決定之

一、募集期間 自康德九年六月二十日 至康德九年七月二十一日

希望者請速來左記地接洽可也

奉天市大和區春日町第十三號

滿洲武田藥品株式會社

電話三一四六二二 三一五八五八

認可號數第 號

助產士 續招新生

入會隨意 學費低廉 半年畢業 成功捷徑

本會發行之助產學講習錄內容豐富解釋易明先後畢業會員在社會上服務者頗多者是每次助產士檢定試驗皆有本會會員及格之吉報來到願得各方面好評

△簡章及報名書函索即贈▽

助產叢書第一集出刊 優待會員及格本位

定價六角 郵費不收 購者從速

大連市松林町四六 函授滿洲助產學講習會 會長醫學博士岩島覺三

奉天市公告第二十二號

關於上水道一部分給水限制之件

本市近來上水道之使用量逐漸增大當此炎暑期近其需要量之增加勢所必然在斯種廣大範圍之下恐有斷水之虞當此期間關於左記水道之使用暫行停止倘有違犯者三個月以內停止給水仰即遵照特此公告

記

一、庭園、道路、其他之撒水

二、噴水、泉、泉、池其他娛樂用水

康德九年七月 日

奉天市長 王賢湋

凌雲醫院

內科、外科、產婦科、小兒科、眼科、耳鼻喉科、皮膚花柳科、光科、

附設齒科 女醫師 錢郁文

一般治療及技工

院址 奉天市大西門裡郵局後身 電話四三〇四

分院 奉天市大西門裡四路北 電話三五一四號

擴疾兒片

化膿性疾患

扁桃腺炎 中耳炎 疔・癰・癤 齒槽膿漏 急・慢性淋疾等

本劑對於前記諸疾患之病原菌如葡萄狀及連鎖狀球菌淋菌等、得由內服法而發揮硫醯胺劑之特異的侵害與撲滅作用、同時可提高患者白血球之食菌能力、而收到新期之治療目的。

各大藥房均有經售

硫醯胺劑 (化學療法劑)

擴疾兒片 (ルーシール錠)

バルフインサイド

(大車用汽門心)

登錄商標 金龍牌 NO.8000

銀龍牌 NO.6000

大平洋工業製

元賣 加藤商事洋行

奉天市大和區木曾町一四号 電話(2)六九〇三番

救心

能使心臟胸胃之抗病荷爾蒙增強解除病根挽回真實之健康

昔時大名武士之護身藥、亦即現代荷爾蒙藥、博得好評用以麝香、犀角、熊膽、牛黃、真珠、及其他數種精贈配合之救心因含有動植物成分故向內臟吸收之同化力最快、使血行及抗病荷爾蒙分泌旺盛由根本解除病苦、挽回健康、乃病弱者一大福音也、

特種動物荷爾蒙之膽精藥

『救心』之有効病狀

○苦於心臟病之患者
○肋膜及肺病患者
○胃弱食慾不振之人
○氣短心臟衰弱悸動之人
○胸腸發熱咳嗽之人
○盜汗夜不安眠之人
○神經痛及手足疼痛者
○苦於心臟腳氣病者

藥價一週分二圓二週分三圓五角三週分五圓各藥店百貨店均售以明信片索取『心臟病治療食慾之養生法』即贈 東京市京橋區西八丁堀二丁目四十一

發賣元 救心本舖 電話京橋(55)一〇一番・九〇四番 振替東京七二六番

朝夕一粒

御下賜練乳
兩陛下仁慈垂及傷病兵

【東京】畏蒙 天皇皇后兩陛下、宸念特別垂及在陸海軍病院療養決意再起奉公之戰傷病傷兵及一般厚生設施入所者等、十日下諭、下賜練乳、陸海軍厚生各省、拜此恩旨、木村陸軍次官、澤本海軍次官、武井厚生次官、於是日下午、恭赴宮內省、經松平宮相之手拜受、對於天恩仁慈、無任感激退出、此次御下賜範圍、為陸軍病院入所者、海軍病院入所者、及厚生省管下軍事保護院所屬傷病軍人療養所、遺族託兒所、一般社會事業、乳兒育兒院、虛弱兒保護設施、產院、母子保護設施、結核療養所等、仁慈普及全國、關係官一同感激不置

華北留學生詮衡
業已分地實施

民生部詮衡向華北留學生之康德九年度滿洲國留學生、已於六月九日、在新京、奉天北京三都市、施行詮衡試驗、今已由總受驗者二百三十名中取得百十九名之合格者、近將由政府公報正式發表、又預定留華學生、於今秋九月會齊赴華云、

東亞留日學生
會舉行發會式

【東京】為自大東亞圈內而赴日本留學生之指導訓育目的設之『大東亞留日學生會』之發會式、自十日午前十一時半、於丸之內野村樓七階永樂俱樂部開催、凡有會長林銑十郎大將以下係官、暨禮克泰國大使等六十餘名出席、並有橋田文相、田中總長等來賓之祝辭、以至午後零時半乃閉會、

雞卵貯藏法研究成功
七個月中決不腐壞
大陸科學院高橋氏苦心結晶

生必研究所、以厨房之科學化為目標、遂將建設於大陸科學院內、此際為該研究室之開設、而急先着手、即已委託研究員、於科學院、專心研究、至於生必會社理事長室附高橋庄一、經年餘之苦心研究、劃於今日已獲得巧妙結果、所謂雞卵之貯藏法、已告成功、因此排除滿洲多年苦於雞卵不足之慮、確對於廚房之貢事、為絕好之福音也、至於鷄卵之儲藏法、有適性土壤埋藏法、水玻璃漬法、生石灰液漬法等、該氏於種種實驗之結果、石灰依滿洲富有之點、遂採用生石灰法、於石灰飽質最多之吉林、已着手正規的埋藏矣、依此、經過七個月左右之貯藏、亦無有腐壞之虞、生必方面、預定本年度自全滿購入約一億八千個鷄卵、配於國民云、

測定北滿重力
調查隊昨來滿

【大連】於北滿一帶約三個月有實行重力測定之京都帝大助教授熊本直一理博一行七名於十日抵連十一日乘亞細亞列車赴新京、關于今回之調查談話如下『所謂北滿一帶調查主要在鐵道沿線實行重力測定、今年度在可能範圍內預定完成鐵道沿線、之調查最重要者在沿線以外尚能殘留數處因交通之不便故今回不能全成一行七名分為二隊、一隊担當重力測定、一隊担當調查興安北省日銀諾爾之資源、此乃會由前年已經開始一次、今年為第二次尚無何等瞭解可是此調查之結果殊堪注目云、

羅賈相擁而泣
滿載解說日本記事
『日本菲律賓』雜誌已付梓

【東京】此間有一合於菲律賓人口味之新書問世、最饗目者、以『既不能進、又不能退、吾等惟有就俘矣』之標題、繪以羅斯福賈齊爾兩人、相擁而泣、穿一套飛行服之諷刺寫眞漫畫、並有穿絲綢衣服之美麗的日本姑娘和日本襪子等之解釋等、細膩解說日本文化、並羅誌帝國陸海軍之戰果、東條首相對於宣言菲島獨立於中外之議會演說等、集合要領、堪稱適於菲律賓之文化雜誌、厥名為日本菲律賓、近已由日本菲律賓社創刊、該誌全書三十二頁、乃使用平滑洋紙其中插入寫眞與地圖、乃一豪華之月刊大型雜誌、擬先印六千部、以菲島大衆為對象、一部賣五十森達波斯（日幣一元）云、

白系俄人養老院
舉行地鎮祭

【哈爾濱】當局為救濟白系俄人之年老孤獨無倚者、使浴樂士之慈光、曾計畫建設白系養老院、刻由實行委員會進行中、而此次市民熱心之捐款、業告齊備、十日午前十時、在市內西馬家溝同拉夫屯文化街、於柳田特務機關長、都當建設實行委員長及在哈官民代表多數列席下、盛大執行地鎮祭、

利用學生
暑期休假

協和青少年團奉天市統監部、對暑期休假中之各學校青少年樹立以勤勞奉仕作業之施實方針、決定滿系青少年團利用自七月二十日起之一週間、中等學校以一個月休暇中之二十日間為勤勞奉仕日程、茲錄滿系青少年團奉仕辦法如左

北陵苗圃（大含屯校）
鐵西公園（鐵西校）
大含屯苗圃（塔灣校）
北塔公園（北興校）
運河公園（城西校男子）
鐵西甘露街（鐵西校）
小河沿公園（里仁校）
長沼公園（城西男子）
北陵公園（城北校）

尚日本側青少年團地域青年團對長沼公園新設之十周年慶祝紀念市民運動場、與以勤勞奉仕以建設云云、

防衛是安民 防衛是愛民
國防如金城 大家永安寧
柏內洋行
三塔牌

滿華國民運動强化
協和會與新民會連繫前進
鈴木中將對協和會懇談

協和會中央本部、迎新民會最高顧問鈴木中將、關於協和會新民會之連繫強化、遂行協議懇談結果、規定每年舉開一回定期的協和會新民會之合同首腦部會議、並兩者關於互相派遣連絡員駐在等、亦成立原則的諒解、而諒解之事項、對於今後之協和會運動、有相當之重要性、故擬諮詢中央本部委員會、遂行最後的決定、且關於連絡事項之具體的諸方策、今後於兩者首腦間、進行協議、以謀滿洲華北間之國民運動的統一、又日本之興亞同盟、亦希望連絡、若有正式的提案便遂行具體的考慮、於是互日滿華之國民運動的提攜強化、可見飛躍的進展、協和會之國際的活格、更深形顯現云、

木下馬戲團
榮受表彰狀

本社為對在炎暑中、日夜精勵於軍務之國軍、捧以感謝而慰其勞、曾招待參觀連日滿座開演中之木下馬戲團故第一軍管區司令部派司令官代理稻葉中尉向木下馬戲團授與表彰狀頗使馬戲團一同深為感激云

播仁愛精神於王道樂土
以祝以禱點綴佳年
滿赤奉天支部舉辦婦人大會等行事

滿赤奉天支部為慶祝建國十周年之佳年、並謀滿赤之仁愛精神普及滲透、得各團体之共力或後援、遂行種種行事、為主者如左

一、建國十周年慶祝婦人大會、預定在八月下旬由國婦奉天市支部、協和會少年團奉天市統監部共同主辦舉開、

一、滿赤展覽會、於省市公署、協和會省市本部、商工公會後援之下、予定九月二十九日至十月四日在浪速通滿毛舉開、

一、滿赤支部大會於十月一日之創立紀念日、招待賛助員、晝間舉開賛助員大會、夜間舉開『賛助員之夕』、遂行賛助員之慰勞、

此外更與市之衛生防科、共同以決戰下滿洲國之戰時衛生主題、實施綜合訓練等云、

"富國債券一家一張"
自八月一日起發賣

【新京專電】將自八月一日開始賣出之額面五元的富國債券、規定其第一回分發行五百萬元、關於其消化之分配、擬由郵政局担當五十萬元、其餘四百五十萬元、由興銀及其他各金融機關担當、過去以來關於担當方法折衝之一、近已決定為興銀十萬元、國債交易八十萬元、大興公司委託五萬元、殘餘之分近亦將決定、尤其此次之債券為小額債券、以每戶一枚為目標、廣向一般大衆呼籲請求購組担當一百萬元、今於本月中旬『將富國債券賣』出之宣傳畫、夾於向覽板上、使各家庭週覽外、為下月之隣組常會項目亦擬出為八日之例會的議題、並薦名士之無線電放送等、從讓一般大衆參加國策云、

分配消化國債
全滿商工公會決定

為完遂大東亞戰有支辦巨額軍費擴充生產力防止物價騰貴、確安定國民生活之必要、故政府為完成商工業者之實計、決定對全滿商工公會分配總額一千萬圓之國債、其中奉天商工公會行分配者百六十五萬圓、將此對奉天市內三百組合每一組合為六千圓、決於十三日午後二時日系在市公署禮堂滿系在城內商工間事處、分別開催分配消化之協議會、而右國債六月十五日發行之四分利國債、為額面有五十圓、百圓、千圓三種類云、

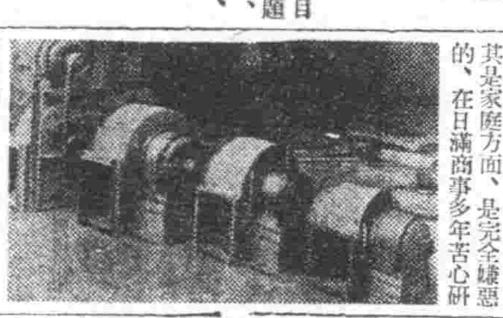

低質煤燃燒法成功
對於工業及採煖有莫大貢獻
利用送風器 增高燃燒率

一般工業用及採暖用炭的無煙炭和低品位炭、最近、在國內與石炭積極的增產同時表示顯著的增加、在第一次五週年計畫出發當時之康德四年、一般工業用及採暖用炭中的無煙炭、低品位炭、僅占百分之十五、在完成年度八年為百分之四十三、於九年度、更增加約百分之五十、有這樣的予想、因為無煙炭和低品位炭的燃燒不良、火勢微弱、各方面尤其是家庭方面、是完全嫌惡的、在日滿商事多年苦心研究的結果、今回發明了無煙炭、低品位炭的完全燃燒法、此汽罐暖房器具、是以從來撫順的中塊炭為標準所作成的、如最近質低下的石炭、由逆風器的强壓通風、判明有增高至如左之顯著燃燒率、本年度一般工場的汽罐、至十月止、約裝置一千台的逆風器、相繼明年、也能有一千台的逆風器製作、使普及於全滿、

△手焚强壓通風
撫順 四七、七二
田師付 四五、八二、五
同江 二六、四九

圖為汽罐用送風機

向皇帝陛下
獻日本刀

【大阪】居於大阪市港區市岡濱通內之四十一號木炭同業組合理事長橫井敬之助氏（四二）曾向莫索里尼意大利首相、希特勒德國總統各贈呈日本刀一把、今次更決定向滿洲帝國皇帝陛下、及泰國皇帝陛下、分別獻上日本刀各一把、近將訪問滿洲大使館實行獻上之手續云、

都市面貌的蛻變 今昔觀
四平 （下）

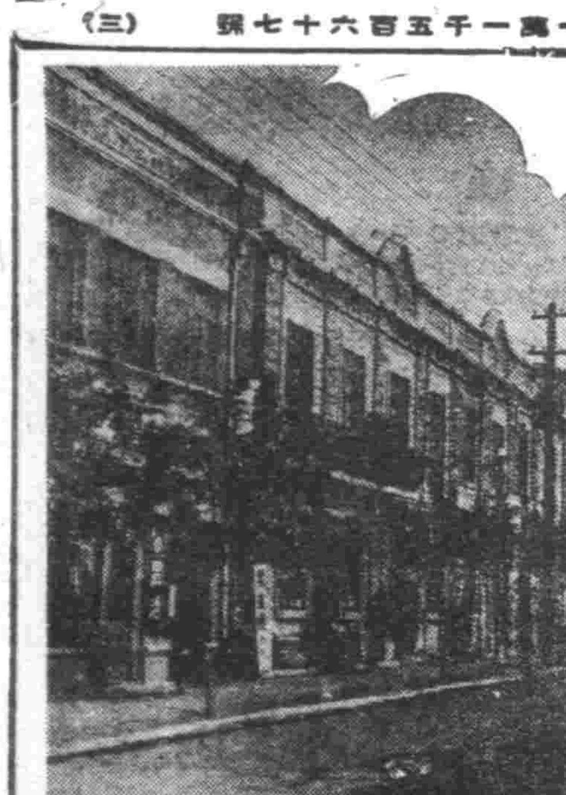

四平市中央通之一部

工商百業日趨發展
顯示新興都市偉姿

全市人口至康德九年度、已突破八萬、增加的比例率、日人增加較優、年約百分之十、滿人年約百分之八、從有續加無已、市面的繁榮、和光輝燦爛的發展、相信給我們好的期待、關於本市的鐵路的通過、有滿鐵本線、平齊平梅兩交叉線、無論經濟軍事、均為重要的地區、為內外所重視、當地已為

〜工業〜 中心地帶因為勞力其原料的充足、工價低廉、取供便利豐富、更因平梅線開通以來、祇二十八秆近的距離、擁有西安炭礦、供給燃料、將來工業的發展、不僅如此為止、依當地特產物的進出、最盛時期特產發達上昇至年三十七八萬元之多量、最近因受混合保管制、並遠距離減、以及實施經濟統制等影響、經當地直接進出者、頗有減退的傾向、對於挽回頹勢、恢復現狀、亦在指顧之間、

〜行政〜 區劃、本市自附屬地行政權移讓後、將都市的街村地區編入、計有小紅咀子海豐屯腔林子三道林子等村落、全地域共二十九平方秆、擁有六萬人口、共劃分十區、至康德六年三月改編為若葉花園大同共安永樂五區、為市的基本組織區域劃定、關於隣保事業、協和會工作、義勇奉公隊之編成、早已實績的活躍、

〜教育〜 的現狀、有國立師道學校一處、省立女子國民高等學校一處、省立助產學校一處、曉東、私立國高學校一處、關於初等教育為公立學校七處、兒童數三千八百五十名私立小學校一處、按照全市人口總額計算、推定兒童的數、得達八千名、由此預推失學尚多、市當局為求普及教育、曾擬有初等教育整備五年計劃案、將來按步實現以抵完成、

〜產業〜 增進、當此特加一層注意、就中關于商工的助成、占有市民大部分的中小商工業者、共究適當的方法、除金融機關的備指導育成外、並有產業振興對策確給組織的強化、度量衡法的普及、均逐漸實現、對於農林振興策、與產業五年計劃併行、他如農業經營、資源確保、均在極積進行、畜產亦為重視、關於品種改良方法、販賣斡旋的准準、逐漸實現尤其省立勸業農場本年內當可設置、

〜土木〜 的現狀、現下事業鐵西各種土木施設、尚稱良好、鐵東正在籌備中不久當有一番新的氣象、

上水道本市已於法權撤廢當時、由滿鐵移交市當局管理從來本市上水道、得依存滿鐵方面的水源、對于列車給水即占有優先權、因此每逢天旱水枯、感覺不足、伴隨都市的發展、人口的增加、更因各種工業的需要、很有提歷見時之勢、後經滿鐵將水源井增設七個所、更計劃本年在近郊牛拉山門、修築大貯水堤、以確保水量充足而維持工業的發展、

〜保健〜 衛生市民衛生常識低落、在市制實施開始、醫療機關等於缺如、近來努力、着手設備中、並提倡啟蒙市民衛生的觀念、一方設置垃圾箱、防疫注射等、衛生事宜不久將來、必臻完善地步、

財政概況本市伴隨市政進展、預算當然增多、當局恐人民負擔過重、努力稅外徵收、因而本市人民担負與其他都市較比輕減、新興的都市一切積極施行政策向前邁進、

〜名勝〜 遊覽場所、尚缺設置、姑不暇辨、然而市當局亦有相當之籌劃鐵西的小河沿、樹木叢蔚碧波漣漪、很有清幽的興趣、他如近郊牛拉山門、早在紀元三十五景之一、危巖險峻、河水澎湃、山花堆錦、遠岫含煙、因稱遊目騁懷之地、稍加潑設人工點綴、更形美不勝收、

〜四平〜 市的介紹不過輝描淡寫形容萬一、在這龐大的都市日新月異、競進靡已、很有許多實蹟、讓我們讚獎驚異希望官民一致努力向上、不但預定所謂當時代的都市、還要列在幾大都市的前茅、方是未來的期待、很渺小偏僻荒蕪之地幾十年來、換作繁華的錦城、撫今追昔、我們不應感慨

〜應當〜 歡呼讚賞、雖然是舊國建設必然的結果、也是驪見天道好變、滄海桑田一些不錯的了、（四平之卷完）

徵募！
十年後 東亞共榮圈的觀光構想

要旨 滿洲事變後、已閱十年矣、而今五族協和、煥放光華、我國存在、於完遂大東亞聖戰、克盡重大任務、吾人觀此實情、預想將來、使更加十年則方今入於新階段方策之南方共榮圈情勢、隆昌國勢、固可期而待也、吾人於茲、何妨冥想視察同志各國、利用如何交通機關、取途如何路線、以如何目的觀光如何國家如何地方、作一雄渾之旅行計劃、所謂觀光者、誠如易經所云、觀國之光、國之光者、殊有國家國力之意、若夫東亞共榮圈國家、各藏特異之實、各具特異之力、蓄彼此文物交流融和、可貫徹東亞如一之精神、是以此次立諸『大東亞共榮圈觀光』趣旨之觀光事業懸賞、廣募各界之巨作、

要綱
一、課題 『十年後之東亞共榮圈觀光構想』
一、枚數 原稿用紙（四百字者）十枚程度
一、截止 八月二十日
一、發表 入選者發表於京報上（九月中旬）入選作發表旅行情報（十月號以降）
一、賞金 入選一篇金百圓（選外佳作三篇各金三拾圓）
一、投稿處 『奉天市大和區住吉町東亞旅行社編輯部』
一、審查委員長 滿鐵理事 足立長三
一、審查委員 滿鐵鐵道總局旅客課長 野間口英喜 華北交通會社旅客主幹 佐藤總三郎 大連汽船船客課長 高山謙一 滿洲航空營業課長 國友宣光 康德新聞社奉天支社編輯局長 酒家重好 康德新聞社事業部長 伊藤瀰治 東亞旅行社滿洲支部幹事 宮城調明 東亞旅行社滿洲支部事業課長 北條保平

主辦 東亞旅行社滿洲支部 康德新聞社奉天支社

大興儲蓄仲彩發表
特獎 四七〇八一

【新京】大興有獎儲蓄第十五回得彩號碼如左、

特獎（二萬五千圓一枚）
四七、〇八一

頭獎（二千圓二十八枚）
一六二八一 一〇一三〇
五〇〇〇三 四六一七六
四七九三〇 三三五二三
三一七二〇 一〇五三七
二四九八〇 三〇三五〇
四二一〇九 四〇四三〇
二七〇四九 三一九七六
三六二四一 二六九六六
三九三三 五〇〇一五
四〇六八二 二七七九五
二四一四〇 四一四三八
一七七九一 五二一五六
五六九四八 四九四〇二
五一六四九 三五八四二

二獎（三百圓二十八枚）
二一九六六 四〇一六一
一九〇三二 五〇七一七
一九七三四 四〇〇三六
三九四八五 八一三九
二〇一九一 四四六五九
三一一九六 二一〇八九
二七〇三六 一二五六
四四八四七 二六七六五
四六七九五 四二二四二
二八二一八 三七六六二
二三五五六 三八五〇四
二〇六三九 七七三九
二九〇七一 一五三三二
五二〇八一 四二一三五

三獎（二百圓二十八枚）
三二五六五 一六三九
三四〇〇八 五二一八五
一〇五九七 二一八九一
四九四五五 二二四九二
五〇四七九 四七五七二
四一九五八 五七〇一
二七四三六 二七〇六四
三九〇一二 三一四六七
三五八五一 三九九三一
五九一八 一八九八六
三一一二二 四四一五九
二八四六〇 三三六九八
一五二一六 五六二二九
四一〇二四 二四九九四

四獎（壹百圓二十八枚）
四九〇一一 一五二五三
四七四一五 一三三七八
二四二六五 四八九五九
七一三四 五五五三八
二七九八 五二四六三
一七一五七 五五六四四
一二七三六 四四七七四
五〇二七七 九八一四
一〇二七七 二三〇八七
二八八五三 四六四一一
九八五七 三六六六二
四三四三九 一九五六一
二五八五二 一三〇五八
五三二三三 四四六〇九

末獎（十二圓五千六百枚）證券番號末字四

風箭

△最近教職員的待遇問題、頗為各方面置議論着被提出為本年度省聯的議案、八日、在省公署禮堂開催的省下庶務科長會議席上、上田總務科長說他的實驗談、『教育之道、首須革新！』

△『有一天、到某縣去巡查和校長一共到學校、時教授中的教頭、從教室跑出來給校長拂拭塵埃、給倒水、盡其殷勤、

但是、殘留在教室裡的兒童、因為先生驀地走了、整個的教室、吵嚷得亂七八糟、等到知得一行是來監查的時候、慌忙更改滿語時間、拿出日語的書、朗朗然念起來、令人頗有挪揄之感、這等和教育道相左的、我想、在他縣也是有的、在高呼『改善待遇』『增教員級』的今天、教員素質精和精神、亟得提高啊！（寫眞為上田科長）

根治淋症藥到病除
神効卓越獨樹一幟
強利比兒 片

淋症纏身萬事落伍
期此靈藥立脫愁城

東亞建設、百政刷新、擔淋工作、刻不容緩、諸君萬一不慎、染患淋症、始而發熱腫脹、繼而排膿叫苦、抓耳撓腮、坐臥不寧、倘不及早治療、後患不堪設想、勿遲疑、速服本品保君立癒、恢復原狀！

◉內服三天
◉破涕成笑

本品係由極緻密精純的雙連氨苯磺醯胺製劑更配合有力的化學劑、精煉而成的猛力治淋奇藥根據二藥相乘作用發揮高度的殺菌効能、對於淋菌、連鎖狀、葡萄狀球菌等、能徹底殲滅、輕症一二日、重症三五天、依法服藥之下、止疼、消腫、膿汁斷絕尿液澄清短期治癒、永不再發、各大醫家、正在熱烈採用患者諸君請速試服！

主治
急慢性淋症、副睾丸炎、丹毒扁桃腺炎、中耳炎、齒槽膿漏面疔、以及淋菌性攝護腺炎淋菌性新久婦人病等皆有奇効

各大藥房皆有出售
竹村製藥廠出品
大阪市東區南久太郎町

165

一般眼病
內障眼病
視思明眼藥
電話二—一六〇四番

贈送
黃色補丸
主治 先天不足後天斷損
特點
贈送
藥房 金勃先

內外科·小兒科
皮膚科·性病科
惠民病院 日本站分院
醫師 陳澤生
院長 周惠民
電話(三)6801番
病棟 鐵西區工裕街一段十三號
本院 大連市泰山街十五番地

神經痛
腰背痛
關節痛

酸痛難忍

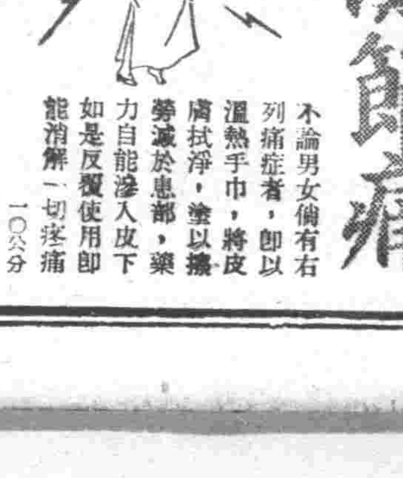

擦勞滅

不論男女備有右列痛症者、即以溫熱手巾、將皮膚拭淨、塗以擦勞滅於患部、藥力自能滲入皮下如是反覆使用即能消解一切疼痛

一〇公分 二五公分

奉天·哈爾濱 田邊藥品株式會社

美麗的鎮江山

（上） 藍令貴

在東南國境一角。有一條蜿蜒五百餘里滾滾的鴨綠江。在他下流的江畔。綠伏着一個水秀山明的勝地就是安東。它有着『江南風景』的幃號。

鎮江山便在這美麗都市的北方。他是市內唯一的勝地。也是一座含有天然風韻的偉美公園。在春天有着開遍山遍谷的櫻花…夏天躺在薔薇花架下。望着彩染的花和蕾。垂露在葉子外面。聽着潺潺的流水。清風送來的花香…。這裡眞是個消夏好地方。秋天。紅得像安琪兒多飲了酒醉暈紅的醉臉的紅葉。在映輝着夕陽…冬天。山後的圍狩。湖中的滑冰…。總之。他無論在何時。總是有着嫵媚誘人的景色的。

這公園。是在建國前滿鐵所修建。全山頗具有日本風景意味。據說曾經被選爲滿洲八景第一位。

走過了鎮江橋。在山麓的右面。有座森林似的蒼紅的樓閣。紅得像熊熊的火焰。滿綴着密密的綠樹。夾雜着碧翠的翠花。樓尖直指着。像要鑽進天空尋找神仙。要他永遠在這人間。這樓以前是日本領事館。現在改爲法院了。

對面。那彎着。那山腰。飄浮着一片片嬌艷繁盛的粉紅色的櫻花。粉紅像女郎抹着濃濃胭脂紅嫩臉腮。像遲暮將退色的殘霞。像染上了粉色的雲彩在飄蕩着。更有那紅得像少女嬌然的口唇的迎山紅花和一簇簇黃花。在夾雜着。背後襯着藍得像鋼筆水的青天。加以知更的佳音。大放着鑽珍艷麗的光輝的滿翠蕾。那樣冠嫵嫻可愛。簡直像一具天然生就的造形藝術品。使我像喝多了葡萄酒似的沉醉。忘記了憂苦。忘記了我地存在。

走過一個由人造石築成的牌坊。（據說以牌坊之大在全滿佔首位。）在一大方在庭草坪上樹立了一塊雪白的長石。刻着「滿洲八景公選第一位鎮江山」十二個大字。閃耀着當年驕縱手匣一指的風采。

在腰山密叢叢的森林裡。瀉着的流出一條曲折蜿紆的小溪。穿過紅葉橋。流下約一米多高的一塊岩石。形成一個小瀑布。便集聚成一漠小湖。湖畔用曲木砌成的。滿積蔥蔥的雜草。和碧絲絲的柳櫚。看去非常自然。（未完）

神暑雜俎

作興的標語

日出而作日入而息勤儉奉公

炭都撫順的沿革

楊雲樓

撫順的附近。在秦代以來屬於遼東郡。其後漢武帝滅朝鮮而設有四郡。其中之玄菟郡。最初設於朝鮮咸鏡道。後因受土民的驅迫而行西遷。在遼東郡今之撫ケ丘築有郡城。以扼守渾河要衝。現在尚殘留一部分城址。

其後高句麗勃興。沿渾河上流西進。而玄菟郡爲漢最後據點。經多年之紛爭。而玄菟郡竟爲高句麗所陷。如是在河北甲上築有新城。藉據爲西方重鎭。從此高句麗伸張於遼東平野矣。及唐興。因受連年征伐。並時興內亂。而新城竟陷落。至此高句麗七百餘年之建國竟滅亡。時唐於平壤設有安東都護府以鎮撫之。約數年。而唐又將都護府移至撫順新城。從此約四十餘年。以撫順爲滿洲政治中心地。及渤海國興。撫順則爲新城州。至遼金二代三百年間。設爲貴德州。此時以河北佛教的文化。與河南埋藏的石炭。爲最著名。且亦創製陶器。然彼時固無今日之殷盛也。

後因成吉思汗蒙古勃興。如疾風掃落葉般掩蹤亞。因撫順爲入朝鮮孔道。受馬蹄下的蹂躪。此後即成廢墟矣。

其後中國統一。明代保境安民計。在撫順城（今之撫順城爲乾隆朝所築）築有遼東邊牆。及興京建州女眞強盛。明在撫順城設有撫順關。以通商互市而爲懷柔之策至薩爾滸一役。明軍敗北。如是清軍節節進攻。平定四百餘州。乃奠都北京撫順亦無何可重視者矣。

撫順於康德八年八月。在檢閱時掘出戰國時代燕之明刀。計兩壺約八十餘斤。此錢爲東亞史上最古之記錄。可見撫順亦有許多出土者云。

英國虐下的印度政

印度之種種相（二）

（拉斯·比哈利·波斯）

△在印度之高級官吏（英人）的薪水年額如左。

一、總督二五〇、〇〇〇留比
一、總督府參事會員八〇、一〇〇〃
一、州知事一二〇、〇〇〇〃
一、大法官七二、〇〇〇〃
一、裁判官四八、〇〇〇〃
一、警視總監 三六、〇〇〇〃
一、警視副總監 二一、〇〇〇〃
一、警視 七、九九八—一四、四〇〇〃

如上述的多額之薪水。比較印度之歲入以及印度一般之收入時。更有可以尋味之處。這就是英國的統制一日長印度的貧窮一日益其窮迫的一大原因。

△國防

第二次歐洲大戰以前。印度國防軍是空軍八個團。英國正規軍五萬六千八百八名。印度人陸軍十五萬九千二百名。補助軍以及地方軍五萬四千二百名（其三分之二是英人出身）。印度人預備軍四萬名。王侯國軍四萬名。自大戰爆發以後。印度軍的兵力增加爲一百萬。最近又要增強爲二百萬。在今次歐洲大戰以及大東亞戰爭。英國現擁把多數印度兵派遣於近東以及馬來方面。但印度兵之應募者均無學識。實與從來一樣是值注目之事。

△主要農產物

米。麥。甘蔗。茶。棉花。黃麻。亞麻。蜜。蓖麻胡麻。落花生。咖啡。橡皮。玉蜀黍。大麥。藍等。

△森林

森林的全面積是二六六、〇一九平方英里。而其純入。一九三五年及一九三六年的共計達一五、六〇一、〇二八留比。

△主要礦產物

石炭。石油。金。鉛。鉄。雲母。錫。鹽。銻。銀銅。鎢。鉾。鐵礦。硝石。克羅目。錳。鉻。粘土。金剛石。硬玉。滑石。石膏。黃土。重晶石。其他各寶石。

英國怎樣領有了印度？

英國的印度領有。其手段是煽動印度教徒。和回教徒彼此爭鬪。而且令王侯和王侯相食的。如條約的作成或其破棄。英國絕無信義。朝不保夕。王位則爲最高貴的買賣東西。軍事上的支持是成了一種商品。僕役則被迫而背叛其主人。兵士則被唆使而把軍旗扔棄不顧。至於其行爲的道義問題。毫無顧慮。爲了令王侯參加戰爭以及紛亂。極力製造了虛僞的口實。無論國內國外。凡有道德的以及宗教的一切。都被拋棄。然而其目的全在形成壓制的英帝國。印度的一切都供了英國的犧牲。英國之印度征服。都是僞證。僞造。詐僞。虛構的連續記錄。（一記者譯）

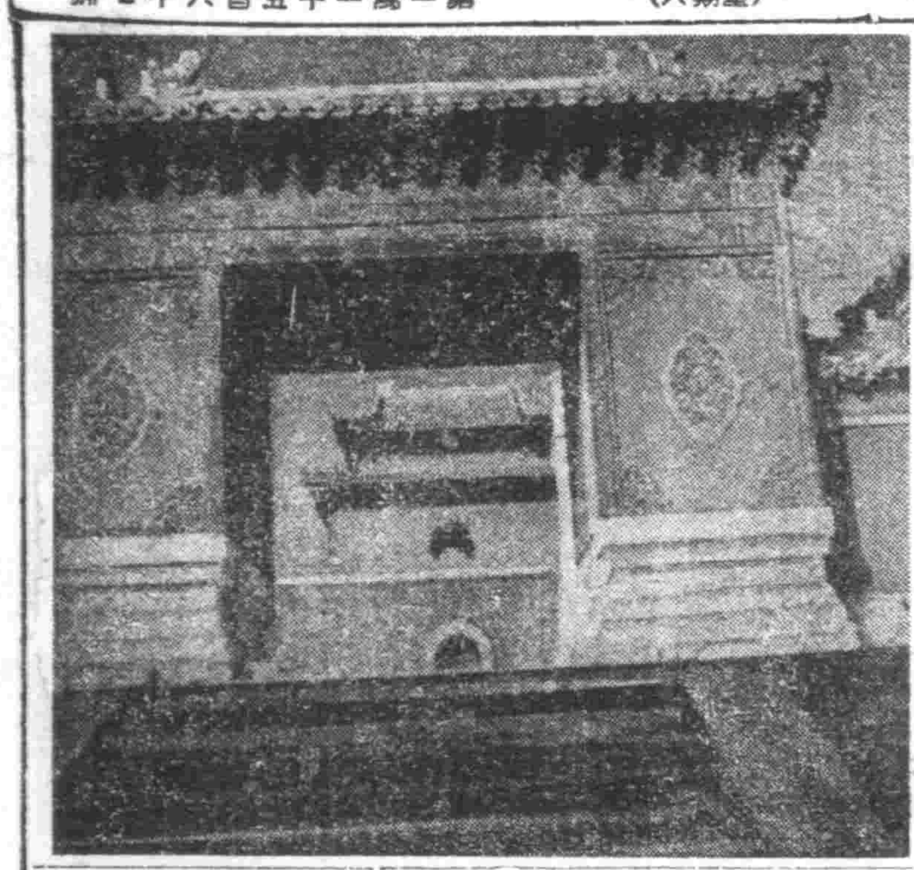

馬蘭峪慈禧太后御陵偉容。 馬蘭峪在北京東方遵化縣西北。山明水媚。風景最佳。清世祖順治帝陵寢。即在此地。聖祖康熙帝崩後。亦葬安峪內。至世宗雍正帝。選易縣西方太平谷爲萬年吉地後。遂稱西陵。以馬蘭峪爲東陵。高宗乾隆帝爲敬慕祖先。仍葬東陵自是東西兩陵。乃爲歷朝皇帝妃嬪分葬之所。慈禧太后之陵。則在東陵。圖其陵門之偉容。

舊劇研究

「山門」的絕妙好詞

蟄廬

崑曲中的醉打山門。是虎義彈之一齣。其中曲文科白。字字珠璣。奇絕妙絕。段段表示佛家妙諦。梁任公先生曾謂山門曲文堪稱絕妙好詞。此等好戲。可惜俗伶不能演唱。因爲文深意遠。聽衆大半不懂。所以反而無人注意。此戲固爲淨角獨挑的戲。可是丑角也甚要緊。因爲丑角所飾賣酒人。又飾小和尚。其中應有許多身段。所以常用武丑飾之。當年何桂山演山門。每以武丑蘇德子配飾。崑班陶顯演山門。必以名丑張福來配之。可見其重要了。

是曲第一段 爲點絳唇。「樹木槎枒。峰巒如畫。堪瀟灑。『白』只是沒有酒吃。『唱』哎呀悶殺洒家。（白）煩惱。（唱）倒有天來大」。

此節門首。使寫出山林雅然出靜。唱的是高雅賢士。然曲調不佳。因惡魔星。所以緊接詩曰。「削髮披緇改舊裝。殺人心性未全降。生平那戀經和懺。吃飯穿衣是所長」。

× ×

下邊的念白。更是顯盡了世間兇惡之徒了。「俺往常日不離口。至今作和尚。受了三飯五戒。弄得個身瘦弱。口中說出水來。如何遏得過。我想就作了西天活佛。也沒什麼妙處」。這幾句文章。明明寫出凶惡之人。雖知天理而人心私欲却不能制止。還是不如凶惡能快私心。緊接混江龍一段云。「只見那朱垣碧瓦梵王宮殿絕喧嘩。鬱蒼蒼虬松盤護。翠絲絲綠楊相近。那高高的寶塔冒青霄。那凹凹的禪房隱山中。橫沖霄漢。那清靈靈宮避着那宮約雲霞。這的是蓮花湧地法王家。說什麼袈裟披劉千年話。咳呀好教俺悲今弔古。止不住憤恨嗟呀」。此段意得是山景。內容表的是佛家寂靜有爲。別於俗凡。然末句而又深歎世人不醒大理。背當反道。古今同慨。

× ×

熱

（歡迎投稿）

「熱」是一種神秘的力量。宇宙無熱。便不能有生物。所以地心的熱和太陽的熱。是最可寶貴不過的。熱在夏天。却令人無奈的很。但不有此熱。穀何以長。瓜何以熟。因此熱可謂爲大造地設必有的現象與實質。無論如何。是避免不了的。若把熱移到人間。那麼。功名熱。愛國熱。獻金熱。奉公熱。習外國語熱。都不能不說是好的表現。只是熱在戀愛上。賭錢上。恐怕就有危險了。

續瘍科秘錄

（四十八） 客亭譯

•本間和鄉口授及門諸弟子筆述•

急令助手緊壓尺澤寸口之動脈。又自以左手之大拇指緊壓創前。血始斷然止而創處已成可容指之坑矣。微覺眩暈。有惡氣。脈管色亦變白。成爲細長。是亦腐而易斷。於是先以棉布捲捎拭去創中之瘀物。並將脈管押入於創底。乃縫合創口五鍼。血遂止。復以棉片壓前貼於其上。施綳帶如法。與以人參湯與菜湯。後用泊夫藍神湯。驅吐雖止。然身熱仍不退。至翌日夜。血又噴出淋漓綳帶。故舉院大形倉皇。請往診。予適應鄉村之請不在家。舍弟子蘭代行。再解綳帶。血大噴出。甚至飛濺弟子之顏面。縫合之肉盡行裂開。創口已擴大。脈管慾擴而充滿。因肉已腐敗。實難縫合。故於創口施一寸陽骨上之適當處撮築動脈。並綴合緊緊脈管四處。其狀如竹節。血始止。創口及纏處。均貼前傷。施綳帶。纏繃與以承神湯。至二三日而熱解。動悸亦鎮定。食亦進。創口縫二十餘日亦愈。至是計所出之血約四五升許。費棉布三四綿餘。故脫血雖以急復。狀如黃肿。凡縫合創口而血不止時。則緊緊創口前之動脈以止血。爲予家之新方法。理會此術時。不論任何程度之大出血。亦無所謂不止者。

讀者之聲

給暑假中的學生們

（上略）一般人說。青年時代。是一生中最蓬勃的時期。尤其是正在受教育的青年們。因爲沒有家庭的累贅生活多依長上而足衣足食。可以專心求學。但是他們做事。事前雖有計劃。而事後常有不到良好的結果。這是甚麼原故呢？

不錯！青年人求上進的慾望最高。然而人們不是機器。不能不休止的工作。並且青年人遇到稍一不如意。就灰心了。這樣便消失了他的『求知』的勇氣。久而久之便養成了懶惰。

這些懶惰的青年們。無時不在設法自振。不過沒有成功。他們正在期待着充滿了朝氣的『明天』。他們以爲祗有『明天』才可以把他們以往的懶惰除去。踏上勇往前進的路途。但是到了『明天』『他們却又忘記了』。又期待着再來的『明天』。這樣明天復明天混下去。是無盡期的。

日本有島武郎曾把人們的生活的意識。分成三種。第一是追憶過去的美夢。第二是沉於未來的幻想裏。第三是重視現在生活的價值。最後的一種。才是眞正所謂『人的生活態度』

我覺得現代青年們。其生活意向。懷念着第一種和第三種的。是佔多數的。而整天想入非非的海市蜃樓。希望着有理想的美滿的社會。這種人却佔多數。然而他們並不努力準備。我們要知道。感覺到「現在」不滿。而不加以改善。惟期望「未來」。簡直是不可能的事。所以要是祗期望「未來」。而不改良現在的缺點那麼「現在」生活的完滿。是永久不能獲得的。由此我們可以知道。不應追憶過去的美夢而要把握着「現在」。又如有島武郎先生所說「過去的生活。無論如何美妙。總已是過去。未來的生活。無論怎樣富麗。畢竟還沒有來到所以認定現在的價值。爲無上的高貴。要用全力去尋求他！」

我們要於已往的事實。知道一年或一學期一度的立志。是大敗於「懷舊而未來」「和輕視了現在」。所以我們要使自己進步。立志有成。必須要計劃「未來」和把握着「現在」。（李呂）

阿拉斯加的介紹 3

（孟慶宣）

金場油田 皆爲繁榮因素

阿拉斯加之資源。以礦產與水產爲主要。礦產中尤以砂金爲大宗。銅次之。一八九六年前。砂金之採掘。尙屬小規模性質。迨一八九七年後。始被美政府及經濟家所重視。而開始新式大規模之開發。現在以歐母爲中心。普遍於西鳥我德半島。夫阿巴苦斯。及育那那河流域一帶。更於歐母設有大規模砂金精煉工場。使採金事業。日趨發達。阿拉斯加亦因之愈加繁榮。

銅則以烏蘭各爾山南麓之給內卡茲德銅山爲中心。利用路爾德納港輸之便。產額大爲增加。且該地域之銅礦埋藏量。特別豐富。將來銅事業之發展。可謂爲殊有希望。

此外西林達河流域之大油田。近來已有一部採油。據美政府稱。該油田之藏油。被極爲龐大。爲阿拉斯加最有希望事業。同時亦爲美國油業之後補地。馬達斯加谷之石炭埋藏。及內陸之鋁礦生產亦均豐富。總之阿拉斯加之礦產。極可期待。今之開發。尙爲萌芽時期。將來必有驚人之發展也。

漁業罐頭

阿拉斯加之漁業開始。遠在百年以前。蓋太平洋岸之阿拉斯加灣。海流與氣候正適於魚類繁殖。東南之阿力克善達群島附近。形勢便於魚撈。今以給西干。烏蘭給爾修。西德加。斯加古威等爲根據。魚業異常興盛。沿海之水產罐詰工場。尤爲發達。而阿拉斯加半島之西阿古島以西更有大量鮭產之製成罐詰。輸母於英美市場。其產量之多。竟占世界鮭產二分之一以上。久居全阿拉斯加輸出品之絕對首位。其他漁獲。亦均可觀。近更由政府。講求人工孵化及限制濫獲等保護方策。一方爲促使漁業普遍計則進出於西部高原度海岸。及猶貢河一帶。如是阿拉斯加之水產事業。將更進一步展開驚人之發展矣。

談筆

筆是我國字具。所以是文化進步的過程中一件不能少的東西。中國在四千多年以前。還沒有現代的所謂「毛筆」。伏羲氏發明了八卦。才有象形文字。當時人民寫起字來。都是用竹枝或者木枝。在沙泥上畫成了各種文字。後來進步了用石灰或土屑畫在石頭上。畫成各種字體。後來有人覺得用這種方法所寫成的字不能長久的保持。所以就用尖的東西。把文字雕刻在竹簡上。使文字不能磨滅。到了虞舜的時候。發明了一種漆筆。漆筆的用途。較爲廣大。既可以在竹簡上書寫。又可以在布帛上書寫。

後代人感覺到用尖的東西刻字。很不容易。用漆筆寫字。又過於滯澀。不能流暢。一直到秦朝。才發明現在所用的毛筆。據說秦始皇興築萬里長城的時候。派了一位大臣去監工。這位大臣名叫蒙恬。蒙恬到了關外。常常看見關外的匈奴民族。用羊毛做成各種器皿。蒙恬很聰明。覺得羊毛用處很大有一次。他忽然用了許多的羊毛。略爲加以整理。裝在一根短短的竹筒裏。再蘸上一點羊血。在木板上寫字。覺得很滑。柔軟合用。後來人就仿照這種辦法。再加以改造。就成爲現在的毛筆了。（未完）

雜花詠

（陳子巖）

▲山茶花

東風剪碎碧紋綃。幾縷猩紅別樣嬌。醉案融時拂檻帶。水魂繫處怕春宵。多情怨女愁難遣。扶醉妖姬酒未消。欲翫者他似面目。武夷煙景倩誰描。

回春之樂在爾！

不老之意無槩在精力旺盛以享無上快樂，既然如此速補滾々不盡的精力氣力。

更愈補精素，根據漢藥的神方及新醫藥學說採取雙方秘劑所製，其效果誠爲神靈，又有確然的證據。

服之立即發現根本的作用，癒消一切性慾不全，精氣不足等症，而因使性機能自體根本復活以分泌豐足精力，絕非他種勉強性瞬時的効果劑。

如果男女同時服用，其効果之發現尤爲神秘驚嘆一且挽得精氣，同時能永得青春之樂，獲得壯旺的身體。

鎮精 強腦 壯身劑
更愈補精素
キング・オブ・キングス

小瓶（一〇〇粒） 中瓶（二八〇粒） 大瓶（六〇〇粒） 各地藥房出賣 無貨時請向總行函購爲荷・
東京市芝區通新町十三
總行 合名會社 河原商店

治羊癇瘋癲狂病
下奶藥
痛靈丹
欣榮堂厚記

眼科普光丸
專治各種眼病
主治 [illegible]
●定價 每封八元外埠函購由郵局掛號匯款即寄
奉天市小西邊門外
林軒醫室獨家經售

驅梅聖藥

新・斯必類如神、即武田特製之驅梅聖藥，一般稱曰新・斯必此劑之品質純良與臨症上之並無危險性質，莫不堪以保證，良以新・斯必之所有售品，俱曾經極嚴密之化學檢查動物試驗並多數之實地臨症考察以後，始行發售故敢大膽推選，以利梅毒治療，敬希醫家患家認明武田老牌，免招意外不測。

（包裝）壹號至六號 各有壓管及拾管裝
各大藥房均有經售
（ネオ・スピラルゼン）
新・斯必類如神

報警
淋病患者，請勿遲疑：這是淋藥中最被人歡迎的特效藥，治男女淋病，不分輕重，服至兩三天，就有斷根的靈驗・因本品對於消退疼痛，殺滅淋菌！迅速而的確，並無副作用・請用吧！最可靠！這眞是從古以來空前的發明，醫界底奇蹟，人類底救星！

包裝：24片 （各地藥房均售）
治淋特效
治尿寧
滿洲柳韓公司 京城・大連・天津・北臺
奉天義光街五段九大號

雙龍化積膏
特製三腎丸
萬靈虎骨酒
[illegible]
函購外加郵費及包裝費請先匯款代金不誤
錦州南 奉天市 德潤堂藥局發行

普明醫室經售
專治遺精滑精
奉天市大西關大什字街口路北
男子腎病良藥 固本養腎丹
定價每盒七圓內裝十袋十日用量外埠函購請由郵局掛號匯款每盒加郵費四角服法購時附有詳細說明書獨家經售並無二處函索說明書附郵票六分

精力的源泉

飯前飲此一杯酒、可以促進食慾、補助消化吸收、只因榮養充分、體力乃得堅實、變之立能解消

就寢之前飲此一杯酒可使血行調整、心氣平靜、安然而入睡鄉疲勞倦怠、雲散煙消新生精力、油然蓬勃

酒質精良 甜蜜適口
赤玉牌葡萄酒